

CONSILIUL NAȚIONAL PENTRU ACREDITARE ȘI ATESTARE

AVIZUL

DE EVALUARE PENTRU ACREDITAREA

ACADEMIEI DE STUDII ECONOMICE DIN MOLDOVA

anii 2007-2011

Profilurile de cercetare:

- Economie fundamentală și aplicativă
- Informatică, statistică și cibernetică economică
- Finanțe, contabilitate și analiză economico-financiară
- Business și administrare
- Integrare europeană și politici sociale

MEMBRII COMISIEI SPECIALIZATE:

Președinte: ȘAVGA Larisa, dr. hab., prof. univ., Universitatea Cooperatist Comercială din Moldova

Secretar: TIMUȘ Angela, dr., conf. cerc., Institutul de Economie, Finanțe și Statistică

Economist: GUDÎM Maria, economist-contabil, Institutul de Fiziologie și Sanocreatologie

PROFILUL I Economie fundamentală și aplicativă

1. BAJURA Tudor, dr. hab., prof., Institutul de Economie, Finanțe și Statistică;
2. MANOLE Tatiana, dr. hab., prof., Universitatea Tehnică a Moldovei;
3. TROFIMOV Victoria, dr., conf., Universitatea Cooperatist Comercială din Moldova;

PROFILUL II Informatică, statistică și cibernetică economică

1. GUȚULEAC Emilian, dr. hab., prof., Universitatea Tehnică a Moldovei;
2. GAINDRIC Constantin, m.c., Institutul de Matematică și Informatică;
3. GREMALACHI Anatol, dr. hab., prof., Institutul Politici Publice;

PROFILUL III Finanțe, contabilitate și analiză economico-financiară

1. TUHARI Tudor, dr. hab., prof., Universitatea Cooperatist Comercială din Moldova;
2. ULIAN Galina, dr. hab., prof., Universitatea de Stat din Moldova;
3. ILIADI Gheorghe, dr. hab., prof., Institutul de Economie, Finanțe și Statistică;

PROFILUL IV Business și administrare

1. BUGAIAN Larisa, dr. hab., prof., Universitatea Tehnică a Moldovei;
2. CERTAN Simion, dr. hab., prof., Universitatea Agrară de Stat din Moldova;
3. DOGA Valeriu, dr. hab., prof., Institutul de Economie, Finanțe și Statistică;

PROFILUL V Integrare europeană și politici sociale

1. ROȘCA Petru, dr. hab., prof. univ., Universitatea Liberă Internațională din Moldova;
2. VARZARI Pantelimon, dr. hab., prof. univ., Institutul de Integrare Europeană și Științe Politice;
3. OCERETNÎI Anastasia, dr., conf. univ., Universitatea de Stat din Moldova;

Comisia specializată pentru evaluarea ASEM constituită conform ordinul CNAA nr. 03-79 din 22 noiembrie 2012.

Chișinău, 2013

SUMAR

INTRODUCERE.....	3
I CADRUL TEMATIC ȘI INSTITUȚIONAL DE CERCETARE.....	4
1.1. Direcțiile principale de cercetare	4
1.2. Cadrul tematic de cercetare	5
1.3. Structura instituțională și eficiența ei.....	6
II CAPACITATEA INSTITUȚIONALĂ ȘI RESURSE.....	9
2.1. Potențialul uman.....	9
2.2. Mijloacele financiare disponibile.....	11
2.3. Potențial logistic și infrastructura de cercetare	14
III REZULTATELE CERCETĂRII: CALITATEA, EFICIENȚA, RELEVANȚA, IMPACTUL	15
3.1 Publicații	15
3.2. Lista a zece publicații de performanță	15
3.3. Rezultate științifice mai importante	16
3.4. Activitatea editorială	18
3.5. Diseminarea rezultatelor științifice	18
IV COOPERARE ÎN CADRUL NAȚIONAL.....	21
4.1. Colaborarea cu instituții și centre de cercetare.....	21
4.2. Colaborarea cu Administrația publică centrală, locală	22
4.3. Colaborarea cu agenți economici.....	23
V COOPERARE INTERNAȚIONALĂ.....	24
5.1. Acorduri de colaborare cu parteneri străini	24
5.2. Numărul de proiecte prezentate în programe internaționale	24
5.3. Apartenența colaboratorilor ASEM la societăți științifice.....	24
5.4. Pregătirea doctoranzilor în cadrul centrelor științifice internaționale sau în cotelă...	25
5.5. Efectuarea unor stagii pe baza centrelor științifice internaționale.....	25
VIPUNCTAJUL PE COMPARTIMENTE ȘI INTEGRAL	26
6.1. Punctajul pe compartimente și integral.....	26
6.2. Fișa de evaluare.....	27
VII OBIECTII ȘI RECOMANDĂRI.....	27
VIII CONCLUZII FINALE.....	29

INTRODUCERE

Evaluarea Academiei de Studii Economice din Moldova în vederea acreditării în sfera științei și inovării a fost efectuată în baza ordinului CNAA nr. 03-79 din 22 noiembrie 2012. Procesul de evaluare a demarat la 28 noiembrie 2012, Comisia de evaluare a examinat activitatea ASEM în sfera științei și inovării în perioada 2007-2011, în baza documentelor depuse: Rapoartele de autoevaluare instituțională și pe profiluri. Evaluarea a fost efectuată în conformitate cu actele normative în vigoare: Codul cu privire la știință și inovare al Republicii Moldova, nr. 259-XV din 15.07.2004 (publicat în Monitorul Oficial al Republicii Moldova nr.125-129/663 din 30.07.2004), anexa 1 Regulamentul acreditării organizațiilor din sfera științei și inovării, Regulamentul privind activitatea comisiilor specializate de evaluare a organizațiilor din sfera științei și inovării, alte acte ce vizează domeniul.

Academia de Studii Economice din Moldova a fost înființată conform Hotărârii Guvernului Republicii Moldova din 25 septembrie 1991, nr.537, cu statut de instituție de învățământ superior și de cercetări științifice în domeniul economiei.

În prezent, în cadrul Academiei, activează 6 facultăți: Business și Administrarea Afacerilor; Economie Generală și Drept; Relații Economice Internaționale; Finanțe; Contabilitate; Cibernetică, Statistică și Informatică Economică. Procesul de studii este organizat de 26 de catedre.

Tematica de cercetare corespunde vectorului de dezvoltare a științei la scară națională și mondială, soldându-se cu rezultate importante și relevante cu grad înalt de utilitate confirmate prin implementarea acestora, contribuție substanțială la dezvoltarea potențialului de cercetare în domeniul economic.

În cadrul ASEM s-a format și activează un personal științifico-didactic competent și competitiv ce asigură antrenarea acestei instituții în activitatea de cercetare și inovare prin competiție, la scară națională și internațională.

Baza tehnico-materială deținută și situația economico-financiară a instituției, managementul competent și eficient, gradul înalt de implicare a personalului în activități științifice permite desfășurarea eficientă a cercetării, valorificarea potențialului științific, diseminarea rezultatelor obținute și dezvoltarea colaborării cu organizații similare din țară și din străinătate.

Pe parcursul activității sale de peste 20 de ani, ASEM s-a constituit drept o instituție lider în pregătirea cadrelor științifice de calificare înaltă și de cercetare în domeniul economic. Doar în ultimii cinci ani (2007-2011) această instituție a lansat în piața muncii 17127 absolvenți ai ciclului I de licență și 2098 de absolvenți ai ciclului II de masterat. Școala doctorală a ASEM a format 221 de doctoranzi, dintre care 43 de persoane au susținut teza de doctor.

ASEM și în continuare optează pentru constituirea unei instituții de excelență prin integrarea educației și a cercetării.

I CADRUL TEMATIC ȘI INSTITUȚIONAL DE CERCETARE

1.1. Direcțiile principale de cercetare

Activitatea de cercetare realizată în ASEM este axată pe obiective științifice importante în domeniul economiei, demografiei economice și informaticii în formatul unor tematici științifice disciplinare și interdisciplinare ce urmărește soluționarea unor probleme importante la nivel național, promovarea științei peste hotarele țării și transferul de cunoștințe științifice studenților, masteranzilor și doctoranzilor.

Activitatea de cercetare a instituției se încadrează în Direcția strategică 2 din sfera științei și inovării, aprobată de Consiliul Suprem pentru Știință și Dezvoltare Tehnologică: „*Valorificarea resurselor umane, naturale și informaționale pentru dezvoltare durabilă*”.

Direcțiile științifice principale, pe care s-au axat cercetările în perioada de referință sunt:

- **Elaborarea conceptului de creștere economică durabilă a Republicii Moldova.** Complexitatea problematică a dezvoltării durabile, necesită cercetări științifice suplimentare pentru concretizarea și aprofundarea conceptului de dezvoltare durabilă în contextul real a Republicii Moldova, care permite determinarea principalelor instrumente de susținere a principiilor dezvoltării durabile în cadrul politicilor de coeziune socială și modalităților de transpunere a principiilor dezvoltării durabile în politica regională.
- **Managementul competitivității economiei naționale în contextul globalizării.** Realizarea cercetărilor în această direcție strategică permite o mai bună cunoaștere a mecanismelor de generare și de amplificare a proceselor de inovare, de atragere a investițiilor străine, precum și direcționarea acestora spre ținta finală, respectiv creșterea competitivității economice și asigurarea unor traiectorii de creștere economică durabilă.
- **Analiza premiselor și beneficiilor integrării europene a Republicii Moldova.** Actualitatea direcției este determinată de faptul că integrarea europeană este prioritatea absolută a politicii interne și externe a Republicii Moldova. Efectuarea cercetărilor permite fundamentarea strategiei de integrare europeană și a politicii privind accelerarea proceselor de inovație din spațiul economico-social național.
- **Evoluții și prognoze demografice în Republica Moldova.** În prezent se constată lipsa unor studii complexe asupra dezvoltării habitatului urban și rural pe termen mediu, lipsa unei abordări științifice și asupra bazei statistice necesare pentru studierea evoluției efectivului populației și fenomenelor demografice. Direcția de cercetare permite elaborarea conceptului demografic de perspectivă și elaborarea directivelor principale ale politicii demografice a Republicii Moldova.
- **Strategii și politici eficiente de ocupare a forței de muncă în Republica Moldova.** Actualitatea cercetărilor este dictată de necesitatea studierii aprofundate a fenomenelor negative ce s-au conturat pe piața forței de muncă: exodul masiv al persoanelor în vârstă aptă de muncă și șomajul ascuns din economia națională.

1.2. Cadrul tematic de cercetare

Activitatea științifică este realizată în cadrul proiectelor de cercetare obținute prin competiție la scară națională și internațională, precum și în cadrul unor teme instituționale susținute din cont propriu.

Astfel, în perioada evaluată în cadrul Academiei de Studii Economice au fost realizate 17 proiecte de cercetare științifică, finanțate din bugetul de stat, inclusiv:

- a) Proiecte instituționale – 3;
- b) Proiecte în cadrul Programelor de Stat – 8;
- c) Proiecte independente pentru tineri cercetători – 2;
- d) Proiecte de transfer tehnologic – 1;
- e) Proiecte bilaterale – 3;

Necesită menționată activitatea de cercetare, efectuată în cadrul **proiectelor de inițiativă** susținute din surse proprii ale ASEM. În perioada de evaluare au fost elaborate 33 de astfel de proiecte, care au avut un impact important asupra dezvoltării științei economice și a sectorului economiei reale, rezultatele cărora vor fi precizate mai jos.

ASEM este parte din diverse alte **proiecte internaționale** conexe, orientate spre sporirea calității educației prin cercetare. Pe această cale s-a reușit obținerea prin competiție a 6 proiecte/granturi internaționale, sporind astfel capacitatea instituțională, inclusiv cea de cercetare.

Proiectele științifice executate în perioada de evaluare pot fi grupate în următoarele tematici mai importante:

- Economia bazată pe cunoaștere ca factor de creștere durabilă a Republicii Moldova;
- Direcții și posibilități de dezvoltare a competitivității în condițiile Republicii Moldova;
- Crearea noii paradigme de dezvoltare social-economică a Republicii Moldova în condițiile tranziției la o economie bazată pe cunoaștere;
- Politici financiare și contabile în condițiile economiei cunoașterii;
- Prioritățile relațiilor economice și comerciale externe ale Republicii Moldova în contextul cooperării transfrontaliere și integrării europene;
- Analiza premizelor economice și sociale, a riscurilor și avantajelor integrării europene și aderării Republicii Moldova la UE.

Direcțiile și tematica de cercetare pentru anii 2013-2017 urmează să fie precizate și aprobate de Senatul ASEM în consens cu noile profiluri de cercetare.

1.3. Structura instituțională și eficiența ei

Infrastructura de cercetare a ASEM este constituită din serviciul Știință, Centrul de Cercetare Economică, laboratoare de cercetări. Organigrama activității de cercetare în ASEM este prezentată în figura 1.



Figura 1. Organizarea procesului de cercetare și consultanță în ASEM în anii 2007-2011

Parte componentă a infrastructurii de cercetare în ASEM este Centrul de Cercetare Economică, fondat în 2002. Centrul promovează cercetările de tip fundamental și aplicativ în domeniul științelor economice, punând un accent deosebit în abordarea interdisciplinară a fenomenelor și proceselor din economia națională, în contextul evoluțiilor și abordărilor teoretice și practice naționale, europene și mondiale. Centrul dispune de 10 laboratoare de cercetare, formate din colectivele temporare de cercetare din cadrele universitare ale cadrelor ASEM pe perioada proiectului de cercetare. Consiliul Științific al Centrului este format din 9 membri aprobați de Senat. Activitatea Centrului este axată pe elaborarea unor proiecte științifice de interes național și dezvoltarea unor parteneriate cu centrele universitare și academice din alte țări.

Inițial ASEM a fost acreditată de Consiliul Național de Atestare și Acreditare (Hotărârea 26/AC din 19.10.06., certificat de acreditare seria P nr.018) pentru profilurile:

- Finanțe și contabilitate în condițiile economiei concurențiale;
- Informatică, statistică și cibernetică economică;
- Teorie economică, politici economice și tendințe ale businessului modern.

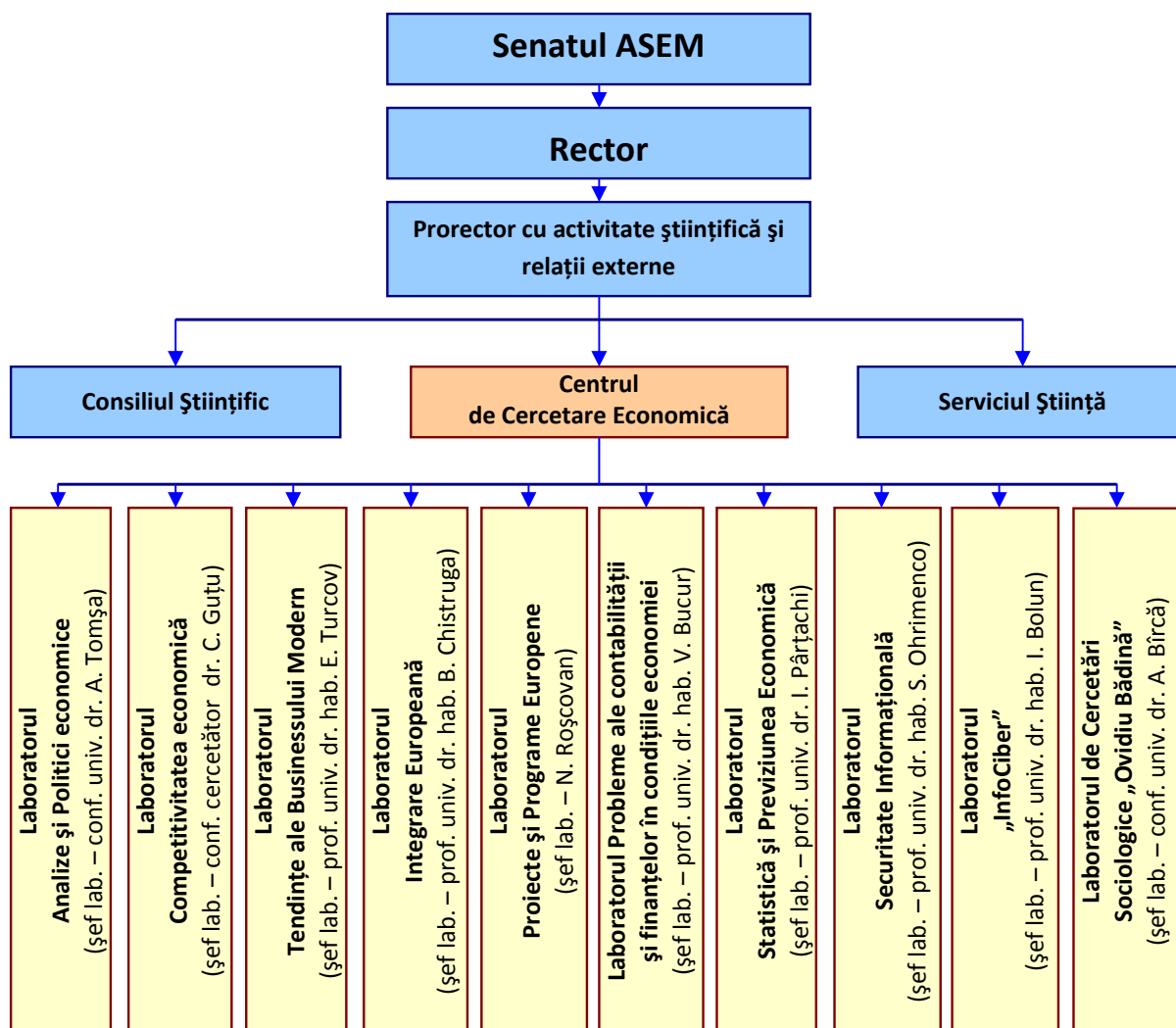
În urma dezvoltării bazei tehnico-materiale pentru asigurarea proceselor didactice și științifice, consolidării potențialului de cercetare, extinderii tematicii de investigații științifice, sporirii interesului și implicării personalului instituției în cercetare, Senatul ASEM a decis majorarea numărului de profil de cercetare (5) pentru care se solicită acreditarea/reacreditarea. Fiecare profil presupune implicarea în calitate de subdiviziuni de cercetare – echipe de cercetare formate din personalul științifico-didactic al catedrelor, al subdiviziunilor antrenate în cercetare, cercetători:

- 1.**Profilul „Economie fundamentală și aplicativă”** - implicarea cadrelor științifico-didactice din cadrul catedrelor: „*Teorie și politici economice*” și „*Management Social*”;
- 2.**Profilul „Finanțe, contabilitate și analiză economico-financiară”** - implicarea cadrelor științifico-didactice din cadrul catedrelor: „*Bănci și activitate bancară*”, „*Finanțe și asigurări*”, „*Investiții și piețe de capital*”, „*Contabilitate și audit*”, „*Contabilitate*” și „*Analiza activității economico-financiare*”;
- 3.**Profilul „Informatică, statistică și cibernetică economică”** – implicarea cadrelor științifico-didactice din cadrul catedrelor: „*Statistică și previziune economică*”, „*Cibernetică și informatică economică*” și „*Bazele informaticii economice*”;
- 4.**Profilul „Business și administrare”** – implicarea cadrelor științifico-didactice din cadrul catedrelor: „*Management*”, „*Marketing și Logistică*”, „*Turism și servicii hoteliere*”, „*Merceologie și comerț*”;
- 5.**Profilul „Integrare europeană și politici sociale”** – implicarea cadrelor științifico-didactice din cadrul catedrelor: „*Relații Economice Internaționale*” și „*Gândire economică, demografie și geoeconomie*”.

Abordarea instituțională aprobată de ASEM în sfera științei și inovării, evidențiază catedra drept unitate de bază a organizării activității de cercetare.

Pe termen mediu ca obiectiv strategic Senatul ASEM a decis instituționalizarea cercetării științifice prin reorganizarea Centrului de Cercetare Științifică în Institutul de Cercetări Economice al ASEM cu implicarea mai activă a cadrelor universitare în activitatea științifică la nivel de catedre și laboratoare.

Noua viziune instituțională a ASEM în sfera științei și inovării este prezentată prin organigrama organizării procesului de cercetare și consultanță în ASEM în anii 2013-2017 (figura 2).

Formatul de cercetare structurat pe profilurile propuse este optimal și va permite eficientizarea activității de cercetare și promovarea rezultatelor la nivel instituțional pe profiluri, implicarea în activitatea de cercetare a studenților, masteranzilor și doctoranzilor, transferul de cunoștințe obținute din proiectele de cercetare.



Figura 2. Organizarea procesului de cercetare și consultanță în ASEM în anii 2013-2017

II CAPACITATEA INSTITUȚIONALĂ ȘI RESURSE

2.1. Potențialul uman

ASEM deține un potențial științific notabil în domeniu. Numărul de persoane din sfera științei și inovării, în anul 2011 a constituit 338, persoane angajate prin cumul intern - 24 persoane. În perioada de evaluare se remarcă o reducere a numărului de persoane angajate de la 480 (a.2007) la 338 (a.2011), per total reducerea a fost de 29,6%.

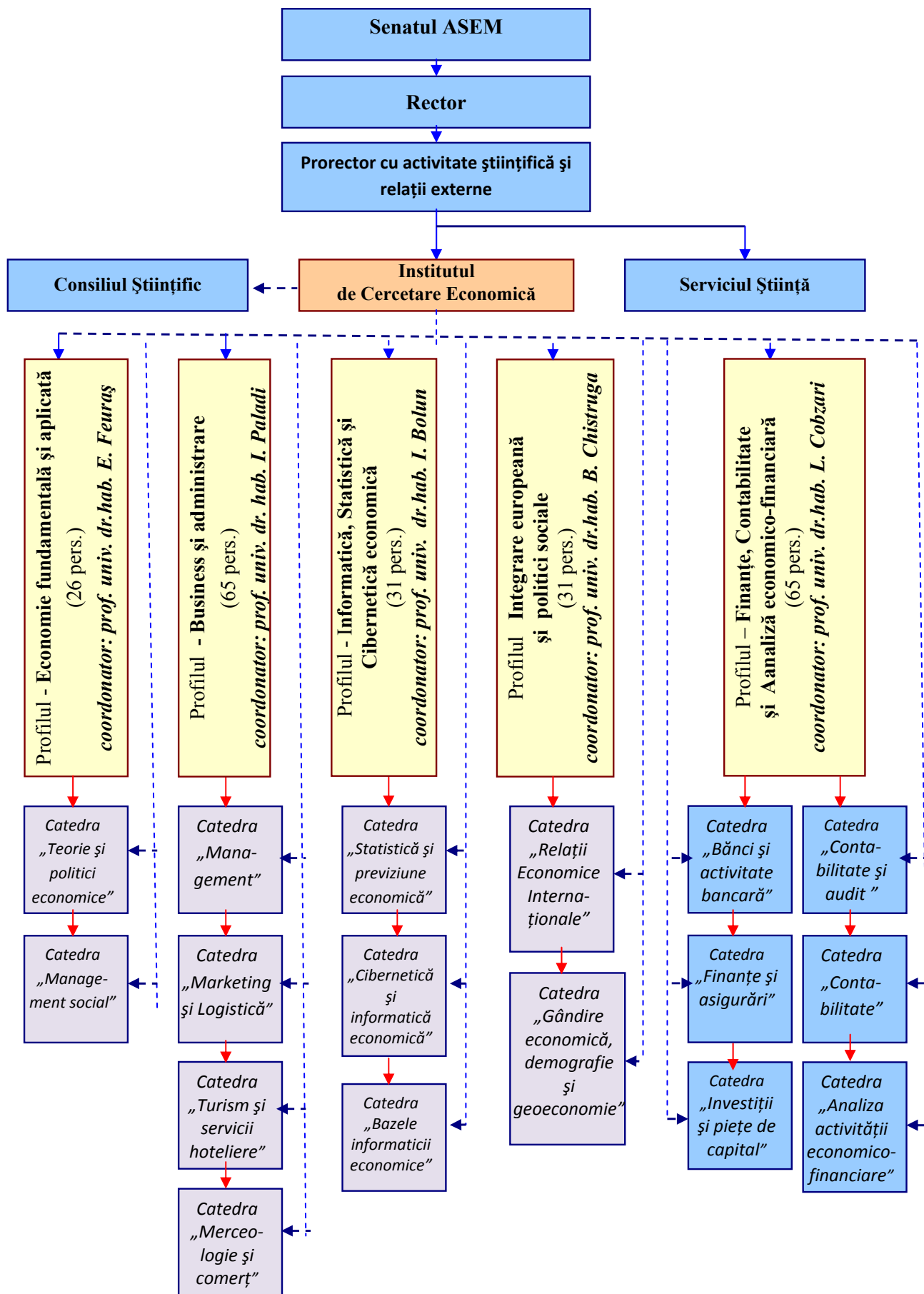
Din numărul total de colaboratori implicați în activitatea de cercetare (338), 32 persoane dețin gradul științific de doctor habilitat (9,5%), iar 208 persoane posedă gradul științific de doctori (61,5%). Totodată 2 persoane au deținut în perioada de raport titlul onorific de membru corespondent al AȘM. Recent rectorul ASEM, dl. Gr. Belostecinic a obținut titlul de academician.

Astfel, numărul personalului antrenat în cercetare cu grade științifice raportat la numărul total de cercetători științifici constituie **71,0%** - un indicator ce reflectă performanța și potențialul personalului uman.

Numărul de **persoane sub vârsta de 35 ani**, în anul 2011 a constituit **67 persoane**, sau **19,8%** din numărul total de cercetători, iar în mediu pe perioada a.2007-2011, cota persoanelor tinere a înscris **18,6%**.

În mod special necesită menționată activitatea ASEM în domeniul dezvoltării potențialului de cercetare, susținerii tinerilor cercetători. În acest aspect merită apreciere eforturile instituției de creare a Școlii Doctorale în domeniul economiei (2011), fiind printre primele inițiative de organizare a structurilor de acest gen lansate în țară, orientate spre ajustarea sistemului educațional și de cercetare la prevederile procesului Bologna, care își confirmă oportunitatea și eficiența.

În anul 2011, în cadrul Școlii Doctorale ASEM studiau și realizau cercetări **162 de doctoranzi**. În perioada de evaluare dinamica doctoranzilor a fost următoarea: 2007 – 204 de persoane; 2008 - 182 de persoane; 2009 – 175 de persoane; 2010 – 163 de persoane și 2011 – 162 de persoane. Pregătirea cadrelor științifice de înaltă calificare este efectuată la toate specialitățile din domeniul economiei prevăzute în Nomenclatorul de specialități științifice, fiind asigurată de **72** de doctori și doctori habilitați abilitați cu dreptul de conducători de doctorat.

Pe parcursul perioadei de evaluare au finalizat studiile de doctorat **221** de doctoranzi și postdoctoranzi, dintre care 42 de doctoranzi au susținut tezele, din ei **34** au susținut tezele pe parcursul a doi ani după finalizarea studiilor.

În ASEM sunt instituite și activează **7 Seminare Științifice de Profil** și **6 Consilii Științifice Specializate**. În perioada 2007-2011 în cadrul Consiliilor Științifice Specializate, per total, au fost susținute 115 teze, dintre care 106 teze de doctor și 9 teze de doctor habilitat.

Potențialul științific al ASEM este promovat eficient – 34 de colaboratori ai ASEM, în perioada de evaluare, au obținut gradul științific de doctor și doctor habilitat, iar 1 doctorandă în perioada 2007-2008 a făcut studii la Universitatea Pierre Mendès France - Grenoble 2. În același timp, un alt doctorand, după finalizarea studiilor doctorale la Universitatea Paris– Dauphine (în anii 2005-2006), a susținut teza de doctorat și a obținut gradul științific la care aspira.

Calitatea și eficiența activității științifice și inovaționale este asigurată în mare măsură de **echipa managerială**:

- ✓ **Rector, academician Belostecinic Grigire**, (a.n.1960), persoană remarcabilă la scară națională și internațională, este Doctor Honoris Causa al Universității ”Ovidius” din Constanța (2008); Doctor Honoris Causa al Universității ”Lucian Blaga” din Sibiu (2009); Doctor Honoris Causa al Universității Economice „D. Țenov”, or. Sviștov (2010). În calitate sa de cercetător științific este coordonatorul Programului de Stat, director de proiecte instituționale, bilaterale și coordonatorul granturilor internaționale obținute prin concurs. Contribuția rectorului este deosebit de relevantă atât la nivel de management, cât și de cercetător;
- ✓ **Prim-prorector dr.hab., prof.univ. Cotelnic Ala** (a.n.1961); ani în funcție 1993-prezent; stagii peste hotare – Federația Rusă, Franța, Belgia, Suedia, Portugalia, Germania. În activitatea științifică este antrenată ca executor la proiecte instituționale și proiecte din cadrul Programelor de Stat, este coordonatorul și executor în cadrul a 6 proiecte educaționale europene (TEMPUS);
- ✓ **Prorector cu activitate științifică și relații externe, dr.,conf.cerc. Guțu Corneliu** (a.n.1961), ani în funcție 2010 - prezent; stagii peste hotare – Germania, România, Franța, Polonia. În activitatea științifică a fost antrenat ca director de proiecte din cadrul Programelor de Stat și executor la proiecte instituționale și proiecte bilaterale, a fost coordonator și executor al 4 proiecte educaționale europene (TEMPUS, ERASMUS MUNDUS);
- ✓ **Directorul școlii de doctorat dr.hab., prof.univ. Feuraș Eugenia** (a.n.1956); ani în funcție 2011 - prezent; stagii peste hotare – Germania, Franța; În activitatea științifică a fost antrenată ca executor de proiecte instituționale, a fost executor al 1 proiect educațional european (TEMPUS).

Totodată un rol la fel de important revine personalului implicat în diferite proiecte de cercetare-inovare, grație efortului căruia sporește performanța și competitivitatea instituției.

În urma evaluării potențialului uman în conformitate cu indicatorii din Fișa de evaluare, crt. 1.1.1 - 1.1.11, punctajul acordat de comisie constituie 115 puncte din 130 maximal posibile.

2.2. Mijloacele financiare disponibile

ASEM dispune de două surse de finanțare: mijloacele bugetului de stat sub aspectul clasificărilor funcționale a cheltuielilor de bază și mijloacele speciale sub aspectul surselor de venit.

Structura cheltuielilor de bază și a mijloacelor speciale după destinații s-au efectuat în conformitate cu clasificăria bugetară a Regulamentului cu privire la gestionarea mijloacelor speciale ale instituțiilor publice finanțate din buget.

ASEM în perioada de evaluare dispune de surse finanțate destinate cercetării în valoare de **20090,8 mii lei**, dintre care ponderea alocațiilor de la bugetul de stat, în mediu a constituit **41,9%**, iar a mijloacelor speciale – **58,1%**.

În perioada anilor 2007-2011 au fost alocate **mijloace din bugetul de stat** în sumă de **8417,3 mii lei**, inclusiv pentru:

- Proiecte instituționale – 1469,5 mii lei (sau 17,5% din total mijloace bugetare);
- Proiecte din cadrul Programelor de Stat – 1919,7 mii lei (22,8%);
- Proiecte de transfer tehnologic – 424,4 mii lei (5,0%);
- Proiecte independente – 255,0 mii lei (3,0%);
- Proiecte din cadrul programelor bilaterale, internaționale – 370,3 mii lei (4,4%);
- Pregătirea cadrelor științifice – 3978,4 mii lei (47,3%).

Mijloace speciale obținute de ASEM au constituit **11673,5 mii lei**, inclusiv provenite din:

- Pregătirea cadrelor științifice prin contract – 4351,4 mii lei (37,3% din total mijloace speciale);
- Prestarea serviciilor contra plată agenților economici autohtoni – 229,6 mii lei (2%);
- Alte surse (donații, sponsorizări naționale) – 622,7 mii lei (5,3%);
- Granturi internaționale – 4285,8 mii lei (36,7%);
- Alte surse (donații, sponsorizări internaționale) – 2184 mii lei (18,7%).

Structura mijloacelor acumulate în bugetul consolidat al ASEM în perioada 2007-2011 este prezentată în figura 3.



Figura 3. Structura mijloacelor acumulate în Bugetul consolidat al ASEM în perioada 2007-2011

Ponderea majoră a alocațiilor revine **pregătirii cadrelor științifice prin contract** – 21,7%, după care urmează **granturi internaționale** cu o pondere de 21,3%.

În perioada 2007-2011 volumul de finanțare a cercetării s-a majorat de 2,1 ori (a mijloacelor bugetare - de 1,6 ori, a celor speciale - de 2,8 ori). Dinamica surselor de finanțare destinate activității științifice în anii 2007-2011 este prezentată în figura 4.

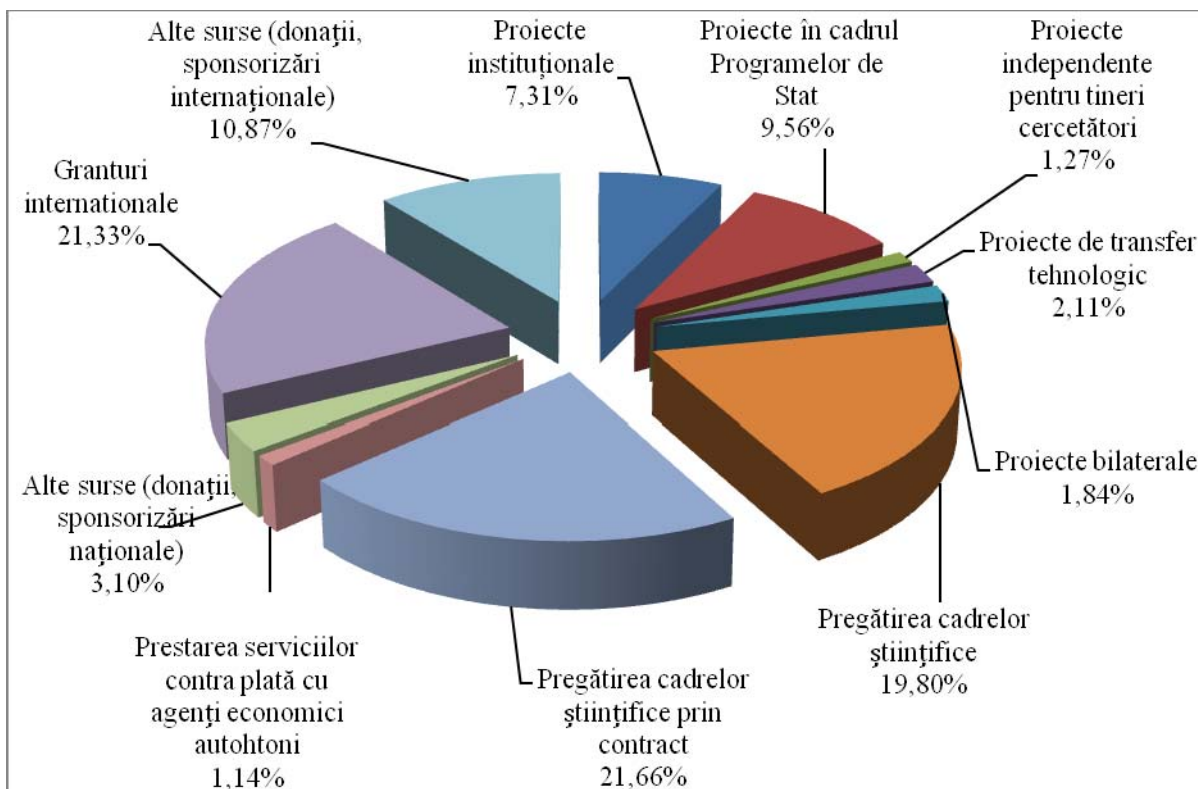

Figura 4. Sursele de finanțare destinate activității științifice în anii 2007-2011

Cheltuielile pentru sfera științei și inovării în 2007-2011 sunt prezentate în tabelul 1. Ponderea cheltuielilor pentru sfera științei și inovării în structura cheltuielilor totale ale ASEM, în perioada de referință a constituit în mediu 3,8%, majorându-se cu 2,7 p.p. (de la 1,94% în 2007 la 4,68% în 2011).

Tabelul 1

Structura cheltuielilor pentru sfera științei și inovării

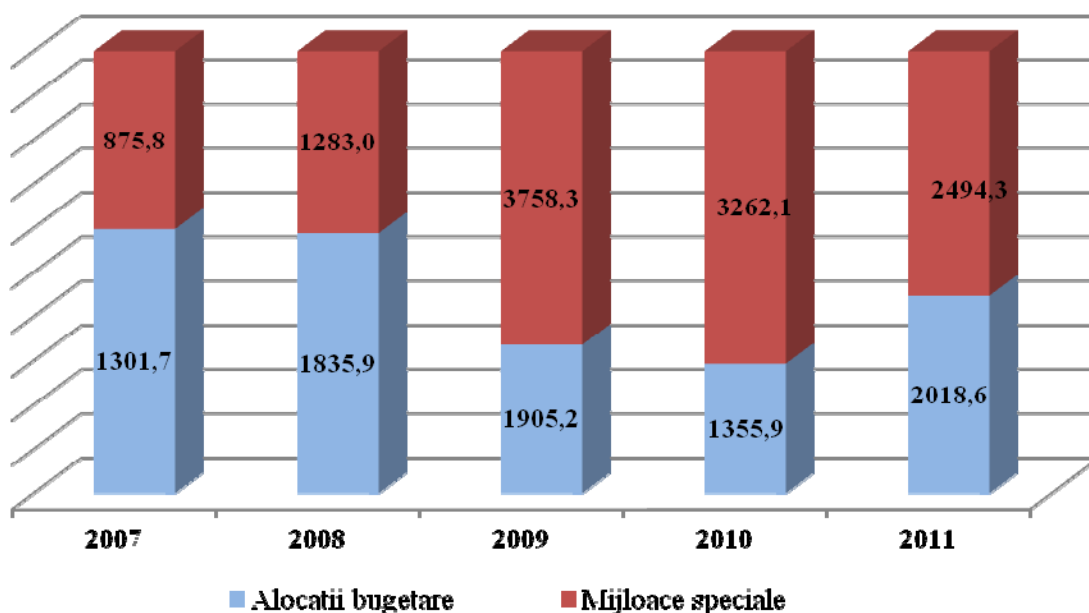
	2007	2008	2009	2010	2011	Total
Total cheltuieli ale ASEM, mii lei	109147	89765	103768	115420	90902	509003
Cheltuieli pentru sfera științei și inovării, mii lei	2113,5	3107,9	5317,1	4558,7	4253,5	19350,7
Ponderea cheltuielilor pentru sfera științei și inovării în total cheltuieli %	1,94	3,46	5,12	3,95	4,68	3,80
Cheltuieli pentru sfera științei și inovării (mii lei), inclusiv						
Cheltuieli de personal (salarizare, fond social și medical)	470,2	685,8	983,4	820	845,1	3804,5
Procurarea de echipament științific	64,8	188,3	636,3	893,4	491,3	2274,1
Pregătirea cadrelor științifice	1409,9	1789,8	1400	2299,7	1430,4	8329,8
Deplasări și delegații științifice	46,4	290,8	218,8	311,1	516,1	1383,2
Plata serviciilor comunale și a altor servicii	122,2	153,2	2078,6	234,5	970,6	3559,1
Ponderea cheltuielilor pentru sfera științei și inovării (%), inclusiv						
Cheltuieli de personal (salarizare, fond social și medical)	22,2	22,0	18,5	18,0	19,9	19,7
Procurarea de echipament științific	3,1	6,1	12,0	19,6	11,6	11,8
Pregătirea cadrelor științifice	66,7	57,6	26,3	50,5	33,6	43,0
Deplasări și delegații științifice	2,2	9,4	4,1	6,8	12,1	7,1
Plata serviciilor comunale și a altor servicii	5,8	4,9	39,1	5,1	22,8	18,4
Ponderea cheltuielilor pentru procurarea de echipament, pregătirea cadrelor științifice, deplasări și delegații științifice în cheltuielile pentru sfera științei și inovării , %	72,0	73,1	42,4	76,8	57,3	61,9

Ponderea cea mai mare în structura cheltuielilor pentru sfera științei și inovării a revenit cheltuielilor ce țin de pregătirea cadrelor științifice - 43,0%, 19,7% au fost utilizate pentru remunerarea muncii, 11,8% - pentru procurarea echipamentului științific.

Conform Codului cu privire la știință și inovare al Republicii Moldova, instituțiile de cercetare trebuie să investească peste 20% din bugetul său, indiferent de sursele de finanțare, pentru achiziționarea de echipament științific, pregătirea cadrelor științifice, deplasări și delegații științifice). Această pondere în cadrul ASEM a variat în perioada de raport în limita de 42,4% - 76,9%, înregistrând **57,3%** în a.2011, apreciat drept un indicator favorabil pentru dezvoltarea științei.

Cheltuielile de personal, în perioada de analiză s-au majorat de 1,8 ori – de la 470,2 (a.2007) la 845,1 mii lei (a.2011). Pe fundalul majorărilor a crescut salariul mediu lunar al unui cercetător științific de la 2137 lei în anul 2007 până la 3521,0 lei în anul 2011, sau de 1,6 ori.

ASEM, la 01.01.2012, dispunea de mijloace fixe destinate activității de cercetare științifică în valoare de **746,1 mii lei**. În evidența gestionării mijloacelor fixe se respectă legislația în vigoare cu privire la calculul uzurii, casarea și scoaterea din uz. Mijloacele fixe sunt catalogate conform prevederilor Hotărârii Guvernului nr. 338 din 21.03.2003.

Pe parcursul anilor 2007-2011 s-a procurat utilaj științific în suma totală de 2274,1 mii lei, volumul cheltuielilor pentru procurarea utilajului științific majorându-se de la 64,8 mii lei în anul 2007 la 491,3 mii lei în anul 2011, sau de 7,6 ori.

ASEM în activitatea economico-financiară se conduce de prevederile actelor normative în vigoare și respectă disciplina financiar-bugetară.

Pentru perioada evaluată ASEM a achitat integral toate plățile curente și nu are datorii la salariu, Fondul Asigurărilor Sociale, Bugetul Consolidat, fapt demonstrat de informațiile din fișa inspectoratului fiscal, datele din bilanț și formele 2 și 4.

În urma evaluării potențialului logistic și a infrastructurii de cercetare, Comisia a acordat 70 de puncte din 80 maximal prevăzute.

2.3. Potențialul logistic și infrastructura de cercetare

Infrastructura didactică și de cercetare a ASEM este constituită din 6 blocuri cu suprafață totală de 40,6 mii m². Spațiile sunt adecvate activității de cercetare și corespund normativelor tehnico-sanitare în vigoare. Sălile de conferință au o suprafață de 300 m² și sunt dotate cu echipament necesar pentru desfășurarea Conferințelor și altor manifestări științifice. Sălile de curs și spațiile destinate activității de cercetare sunt asigurate cu 350 de calculatoare moderne și au acces la Internet.

Activitatea de cercetare este susținută de bibliotecă ASEM. Biblioteca include 5 săli de lectură, cu o capacitate de 392 de locuri. Utilizatorii pot consulta circa 275 mii de documente, în sălile de împrumut sunt peste 170 mii de publicații: monografii, cărți, documente normative, studii ale centrelor de excelență, reviste și alte publicații. Biblioteca este dotată cu calculatoare performante, cu acces la Internet și la baza de date științifice EBSCO.

ASEM dispune de un Complex Editorial, care prestează un spectru larg de servicii editorial-poligrafice: editarea revistelor de specialitate, lucrărilor științifice de popularizare a științei, informației de sinteză, materiale și lucrări științifico-didactice, etc.

În urma evaluării potențialului logistic și a infrastructurii de cercetare, Comisia a acordat acestui criteriu 70 de puncte din 90 posibile.

Per total CAPACITATEA INSTITUȚIONALĂ a ASEM este apreciată cu 255 de puncte din 300 posibile.

III REZULTATELE CERCETĂRII: CALITATEA, EFICIENȚA, RELEVANȚA, IMPACTUL

3.1 Publicații

În perioada 2007-2011 au fost publicate de către cadrele științifico-didactice ale ASEM 1938 de lucrări științifice. Per cercetător numărul de lucrări publicate constituie 1,1 pe an. Dintre acestea, relevante sunt monografiile editate în țară și peste hotare - 73, articolele în reviste ISI - 4 și 776 articole publicate în reviste științifice recenzate din țară și peste hotare (respectiv 133 și 643). Structura lucrărilor științifice publicate este prezentată în tabelul 2.

Tabelul 2

Structura lucrărilor științifice publicate în perioada 2007-2008 pe profiluri

	Economie fundamentală și aplicativă	Informatică, statistică și cibernetică economică	Finanțe, contabilitate și analiză economico-financiară	Business și administrare	Integrare europeană și politici sociale	TOTAL
Total publicații, inclusiv	268	366	751	304	249	1938
Monografii (editate în țară și peste hotare)	5	11	19	19	19	73
Capitole în monografii (editate în țară și peste hotare)	31	9	10	8	19	77
Articole în reviste cu factor de impact	1	2	1			4
Articole în reviste recenzate, din străinătate	11	23	52	30	17	133
Articole în culegeri de lucrări științifice, din străinătate	22	72	55	46	21	216
Articole în reviste recenzate naționale	81	84	245	138	95	643
Articole în culegeri de lucrări științifice, naționale	100	156	357	60	75	748
Alte publicații (electronice)	17	9	12	3	3	44

3.2. Lista a zece publicații de performanță

1. BELOSTECINIC, G., GUȚU, C. Premises and opportunities of Republic of Moldova for sustainable development in European context. In: *Revista română de economie*. 2008, year XVIII, tome 26, issue 1(35), pp. 5-32.
2. BELOSTECINIC, G., SAKOVICI, E., MOISEENCO, V. *Securitatea economică a statului: teorie, metodologie, practică*. Chișinău: ASEM, 2011. 174 p. ISBN 978-9975-75-574-0.
3. BELOBROV, A., ARAGANCIU, A. *Rolul migrației externe a forței de muncă în economiile țărilor de origine*. Sibiu: Editura Universității „Lucian Blaga”, 2011. 154 p. ISBN 978-606-12-0255-3.
4. CHISTRUGA, B. *Integrarea postindustrială a țărilor Europei Centrale și de Est: realități și perspective*. Ch.: ASEM, 2007. 478 p. ISBN 978-9975-152-0.

5. COTELNIC, A. *Sisteme de planificare în afaceri*. Ch.: Departamentul Editorial-Poligrafic al ASEM, 2009. 255 p. ISBN 978-9975-75-474-3.
6. GUȚU, C. Componenta investițională în dezvoltarea durabilă a Republicii Moldova. Realități economice: prezent și perspective. *Comisia Națională de Prognostic. Anul IX, Serie nouă*, 2007, nr. 3, pp. 56-74. ISSN 1841-558 x.
7. LOBANOV, N. *Tranzacțiile comerciale internaționale în condițiile de constituire a economiei globale internaționale*. Ch.: ASEM, 2008. 326 p. ISBN 978-9975-75-403-3.
8. MAN, A., SUHOVICI, A. *Dualitate a paradisurilor fiscale: aspect teoretice și practice*. Timișoara: Mirton, 2011. 168 p. ISBN 978-973-52-1067-0.
9. ȘIȘCAN, Z. *Fundamentarea de noia bordări metodologice ale managementului strategic și cros-cultural în contextual megatendințelor socio-economice*. Ch.: ASEM, 2009. 350 p. ISBN 978-9975-75-470-5.
10. VACULOVSCHI, D., VACULOVSCHI, E. Social inclusion – keyword in the process of adjusting the Republic of Moldova's social policies to European values. In: *Review of General management*. 2010, nr. 12, pp. 92-105.

3.3. Rezultate științifice mai importante.

În perioada de evaluare Rectorul ASEM, academicianul Grigore Belostecinic, a fost inițiatorul elaborării Programului de Stat „**Dezvoltarea competitivității și creșterea economică durabilă în contextul economiei bazate pe cunoaștere, dezvoltării și integrării regionale și europene**”. Acest Program a fost aprobat spre finanțare de către Consiliul Suprem pentru Știință și Dezvoltare Tehnologică pentru anii 2010-2013. În calitate de coordonator științific al Programului de Stat acad. Grigore Belostecinic coordonează cu succes cercetările aplicative din cadrul a 9 proiecte efectuate de cadrele științifice și universitare de la ASEM, Institutul de Economie, Finanțe și Statistică al AȘM, Universitatea Agrară de Stat din Moldova, Universitate de Stat „Alec Russo” din Bălți.

Cercetările științifice din cadrul proiectelor obținute prin concurs și a celor de inițiativă s-au soldat cu rezultate importante, implementate la scară națională dar și internațională, cele mai remarcabile rezultate fiind:

1. Evaluarea nivelului de competitivitate a economiei Republicii Moldova, pentru anii 2010 -2011 și poziționarea Republica Moldova între statele lumii în Ratingul Global al Competitivității pentru anii 2010 și 2011. Rezultatele obținute au fost publicate de World Economic Forum din Geneva în următoarele rapoarte cu impact global: „The Global Competitiveness Report 2010–2011” și în „The Global Competitiveness Report 2011–2012. A fost efectuată prima cercetare științifică în Republica Moldova, cu privire la determinarea particularităților de realizare a activităților de responsabilitate socială corporativă în IMM în vederea creșterii competitivității (RSC). Rezultatele au fost obținute în cadrul Proiectului „Elaborarea modelelor de dezvoltare regională prin formarea clusterelor”, cond. dr., conf. C. Guțu.
2. Au fost elaborate proiecte de Standarde Naționale de Contabilitate în cadrul grupurilor de lucru, și anume: SNC-16 "Imobilizări corporale și necorporale"; SNC-18 "Venitul"; SNC-11 "Contracte de construcție"; SNC-3 "Cheltuieli"; SNC-40 "Investiții imobiliare"; SNC-21 "Efectele variațiilor de curs valutar și de sumă"; SNC- "Capital propriu și datorii"; SNC-1 "Situatii financiare". Aceste rezultate au fost obținute în cadrul proiectului de inițiativă

„Problemele contabilității în condițiile implementării Standardelor Internaționale de Raportare Financiară (IFRS)”, conducător: prof. univ., dr. hab. V. Țurcanu.

3. Identificarea problemelor aferente activităților economico-financiare a întreprinderilor mici și mijlocii din Republica Moldova; elaborarea recomandărilor privind direcțiile de optimizare a planificării fiscale în vederea măririi gradului de securitate fiscală. Aceste rezultate au fost obținute în cadrul proiectului de inițiativă „Dezvoltarea sistemului financiar și contribuția la dezvoltarea economiei Republicii Moldova”, conducător: prof. univ., dr. hab. L. Cobzari.
4. Au fost elaborate recomandări concrete pentru Guvern privind eficientizarea implementării „Strategiei de atragere a investițiilor și promovare a exporturilor pentru anii 2006-2015”; a fost elaborat un sistem al riscurilor investiționale cu impact negativ important asupra sectorului real al economiei și a fost prezentat organelor de resort (ME, MIEPO) și formulate propuneri privind oportunitatea elaborării de către instituțiile specializate a unui model de evaluare a riscurilor investiționale aferente economiei naționale. Aceste rezultate au fost obținut în cadrul proiectului "Cercetarea riscurilor investiționali în sectorul real al economiei", conducător: dr. hab., prof. univ. R. Hîncu.
5. A fost efectuată analiza politicilor europene în dezvoltarea regională și oportunităților de implementare în condițiile Republicii Moldova; analiza complementară a potențialului economic în regiunile de dezvoltare al Republicii Moldova, conform metodei concentrării cifrei de afaceri și volumul exporturilor pe activități industriale în perioada 2007-2008. A fost identificat și evaluat potențialul de formare și de dezvoltare a clusterului pilot în Republica Moldova în baza întreprinderilor din industria de confecții textile. Rezultatele cercetării, la fel au fost folosite la elaborarea Strategiilor de dezvoltare a regiunilor Nord, Centru și Sud pe perioada anilor 2010-2012. Rezultatele au fost obținute în cadrul Proiectului „Elaborarea modelelor de dezvoltare regională prin formarea clusterelor”, conducător: dr., conf. cercetător C. Guțu.
6. Fundamentarea teoretică a necesității și argumentarea posibilităților de integrare postindustrială a Republicii Moldova ca formă a integrării economice internaționale și regionale, în baza determinării și completării modelului de dezvoltare „catching-up”, evidențierii particularităților comportamentului uman postindustrial. Aceste rezultate au fost obținute în cadrul proiectului "Creșterea economică durabilă în Republica Moldova prin asigurarea stabilității sistemului financiar național în contextul integrării regionale", conducător: prof. univ., dr. hab. Chistruga Boris.

Rezultatele cercetărilor științifice sunt cu succes implementate în activitatea educațională. Un indicator important în acest sens este numărul manualelor și a materialelor didactice elaborate, editate și puse la dispoziția studenților, masteranzilor, doctoranzilor și altor beneficiari. În perioada de referință au fost editate **216** astfel de lucrări, dintre care **51 de manuale**.

3.4. Activitatea editorială

ASEM editează anual 2 reviste științifice recenzate. Revista „*Economica*” care este atribuită la categoria B și apare trimestrial. „*Analele ASEM*” este o revistă recenzată, la categoria C și se editează anual. Revista „*Economica*” se editează din anul 1991, înregistrând 82 numere, inclusiv 22 de numere în perioada de evaluare. Revista reflectă principale rezultate de cercetare, efectuate în cadrul ASEM, în alte instituții din țară și din străinătate, fiind cunoscută și solicitată în mediu economic și științific, apreciată la nivel internațional. Revista respectă cerințele față de acest tip de publicații, devenind în ultimii ani o ediție bilingvă, ce-i asigură o vizibilitate internațională sporită. Revista este plasată on-line pe site-ul ASEM.

Activitatea editorială include publicarea monografiilor și altor publicații științifice și metodico-didactice, elaborate de colaboratorii ASEM, materialele întrunirilor științifice internaționale și naționale, întruniri științifico-practice desfășurate în cadrul instituției.

Printre publicațiile cele mai relevante ale rezultatelor cercetărilor științifice ale cadrelor științifico-didactice ale ASEM, colaborării din sfera cercetării-dezvoltării cu alte instituții partenere din țară și de peste hotare, pot fi menționate:

- Materialele Conferinței Științifice Internaționale „Republica Moldova: 20 de ani de reforme economice”. 23-24 septembrie 2011. Ch.: ed. ASEM, 2011, vol.I-II
- Materialele Conferinței Științifice Internaționale „Competitivitatea și inovarea în economia cunoașterii”. 24-25 septembrie 2010. Ch.: ed. ASEM, 2011, vol.I-II
- Materialele Conferinței Științifice Internaționale „Competitivitatea și inovarea în economia cunoașterii”. 25-26 septembrie 2009. Ch.: ed. ASEM, 2009, vol.I-II
- Materialele Simpozionului Internațional al Tinerilor Cercetători – ASEM. 10-11 aprilie 2009. Ch.: ed. ASEM, 2009, vol.I-II
- Materialele Conferinței Științifice Internaționale „Competitivitatea și inovarea în economia cunoașterii: probleme și soluții pentru România și R.Moldova”. 26-27 septembrie 2008. Ch.: ed.ASEM, 2008, vol.I-II
- Materialele Conferinței Științifice Internaționale „Instruirea și cercetarea: modalități de integrare”. 16 aprilie 2008. Ch.: ed. ASEM, 2008
- Materialele Conferinței Științifice Internaționale „Dezvoltarea durabilă a României și Republicii Moldova în context european și mondial”. 22-23 septembrie 2006. Ch.: ed. ASEM, 2007, vol.I-II.

3.5. Diseminarea rezultatelor științifice

Rezultatele activității de cercetare au fost prezentate la diverse manifestări științifice internaționale, naționale, regionale, întruniri științifico-practice, mese rotunde, seminare științifico-metodice. Cele mai relevante au fost publicate în materialele conferințelor, simpozioanelor științifice. Numărul lucrărilor și tezelor prezentate și publicate în cadrul forumurilor științifice/științifico-practice a constituit, în perioada de evaluare, **964** de lucrări¹.

¹ Dintre acestea 216 au fost publicate în materialele conferințelor internaționale, iar 748 în materialele conferințelor naționale (conform tabelului 2)

Totodată, în perioada evaluată, în cadrul conferințelor internaționale, naționale cu participare internațională și naționale au fost prezentate **770** de rapoarte și comunicări orale, dintre acestea **47** fiind **rapoarte în plen**.

Pe profiluri activitatea de diseminare a rezultatelor în cadrul manifestărilor științifico-practice sunt reflectate în tabelul 3.

Tabelul 3

Diseminarea rezultatelor cercetărilor științifice în cadrul manifestărilor științifico-practice

	Economie fundamentală și aplicativă	Informatică, statistic și cibernetică economică	Finanțe, contabilitate și analiză financiară	Business și administrare	Integrare europeană și politici sociale	TOTAL
Rapoarte în baza invitațiilor la conferințe (în plen)	4	5	1	7	6	23
Comunicări orale la conferințe	22	57	16	30	28	153
Rapoarte (lecții la invitație) la manifestări științifice naționale	2	6	7	4	5	24
Comunicări la conferințe naționale	3	142	20	338	67	570

În perioada de referință (2007-2011) ASEM a organizat **101 de manifestări științifice cu participare națională și internațională**, respectiv în anul 2007 – 19 manifestări, 2008 – 22, 2009-21, 2010-19, 2011 – 20 de manifestări științifice. Dintre cele mai importante pot fi menționate următoarele:

1. Conferința Științifică Internațională „Prioritățile relațiilor economice și comerciale între Republica Moldova și Ucraina în contextul cooperării transfrontaliere și integrării europene”, 21-22 octombrie 2011.
2. Conferința Științifică Internațională „Republica Moldova: 20 de ani de reforme economice”, 23-24 septembrie 2011.
3. The International Scientific and Practical Conference „European Neighbourhood Policy and Eastern Partnership: achievements, obstacles and perspectives” Project Jean Monnet, May 5-7, 2011.
4. Ediția a IX al Simpozionului științific internațional al tinerilor cercetători. 14-15 aprilie 2011.
5. Conferința științifică internațională „Rolul investițiilor în dezvoltarea durabilă a economiei naționale în contextul integrării europene”, 29 octombrie 2010.
6. Conferința științifică internațională „Problemele economiei contemporane și soluționarea lor”, 15 octombrie 2010.
7. Conferința științifică internațională „Competitivitatea și inovarea în economia cunoașterii”, 24-25 septembrie 2010.
8. Simpozion științific internațional „Managementul proceselor de negociere a asocierii și aderării la Uniunea Europeană”, 24-25 septembrie 2010.
9. Ediția a VIII al Simpozionului științific internațional al tinerilor cercetători, 28-29 aprilie 2010.
10. Conferința științifică internațională „Politici financiare de relansare a creșterii economice în condițiile crizei economice mondiale”, 26-27 aprilie 2010.
11. Conferința științifică internațională „Evoluția demografică și politicile securității demografice”, 16 aprilie 2010.
12. Conferința științifică internațională „Managementul funcționării întreprinderilor în

- condițiile economiei concurențiale”, 25 februarie 2010.
13. Conferința științifică internațională „Problemele contabilității în contextul integrării europene”, 6-7 noiembrie 2009.
 14. Conferința științifică internațională „Filosofia în contextul științei contemporane”, 23-24 octombrie 2009.
 15. Conferința științifică internațională „Competitivitatea și inovarea în economia cunoașterii”, 25-26 septembrie 2009.
 16. Ediția a VII al Simpozionului științific internațional al tinerilor cercetători. 10-11 aprilie 2009.
 17. Conferința Științifică Internațională „Competitivitatea și inovarea în economia cunoașterii: probleme și soluții pentru România și Republica Moldova”, 25-26 septembrie 2009.
 18. Conferința Științifică Internațională „Activități transfrontaliere la granița răsăriteană a UE și impactul acesteia asupra populației, economiei și politicii”, 12-15 iunie 2008.
 19. Ediția a VI al Simpozionului științific internațional al tinerilor cercetători. 18-19 aprilie 2008.
 20. Conferința Științifică Internațională „Instruirea și cercetarea: modalități de integrare”, 16-17 aprilie 2008.
 21. Conferința Științifică Internațională „Gestiunea eficientă a schimburilor organizaționale ca factor de creștere a competitivității întreprinderilor”, 11-12 aprilie 2008.

Totodată cadrele științifico-didactice ale ASEM au participat la diverse manifestări științifice, forumuri de afaceri organizate peste hotare, dintre care:

1. International Conference "Rethinking Politics for the Knowledge Society", Institutul de Cercetări Economice și Sociale „Gh.Zane”, 30 November – 4 December 2011, Iași, Romania;
2. International Conference „Green Enterprising sand Innovation for a Sustenable Future – How can Education contribute”, 6-9 november 2011, Stockholm, Sweden.
3. Международная научная конференция „Экономическая теория и хозяйственная практика: глобальные вызовы,, 13-14 октября 2011, Санкт-Петербург, Российская Федерация.
4. XII th International Conference "Risk in contemporary economy", University „Dunărea de Jos”, 5-6 octombrie 2011, Galați, România.
5. International Jubilee Conference „Anniversary Pow Wow Fulbright Alumni”, 06-08 May 2011, Berlin, Germany.
6. Международная научно-практическая конференция „Товароведение и торговое предпринимательство: исследования, инновации,, 6-7 апреля 2011, Киев, Украина.
7. Simpozion Științific Internațional „Managementul dezvoltării durabile și dezvoltarea durabilă a managementului”, 25-27 martie 2011, Brașov, România.
8. IV Міжнародної бізнес-форум "Проблеми та перспектив и розвитку іновачійної діяльності в Україні" 24 берез, 2011, Київ.
9. Международная научно-практическая конференция „Развитие экономического сотрудничества между Республикой Беларусь и Республикой Молдова в системе международной экономики", 17-18 мая 2010 г., Минск, Белоруссия.
10. Международна научна практическа конференция „Хоризонт 2020 пред икономическото знание и бизнеса”, 7-8 октомври 2010, Свиштов, България.
11. International Conference „Sites du patrimoine et du tourisme”, 2-4 iunie 2010 Quebec, Canada.
12. Международна научна конференция „Системи за управление на бизнеса в малки и средни предприятия”, 23-24 април 2010, Свиштов, България.
13. The 3d Central European Conference in regional science, October 7-9, 2009, Kosice, Slovak Republic.
14. Международная научно-практическая конференция „Проблемы и перспективы сотрудничества между странами Юго-Восточной Европы в рамках Черноморского Экономического Сотрудничества” 17-20 сентября 2009, Севастополь, Украина.

15. Simpozion științific internațional „Investițiile și relansarea economică”, ASE, 22-23 mai 2009, București, România.
16. International Conference „Education facing Contemporan Word issues”, June 6-8, 2008, Pitești, România.
17. Международная научно-практическая конференция „Теоретические и практические аспекты инновационной деятельности в условиях глобальной экономической системы”, 16-17 мая 2008, Мариуполь, Украина.
18. Международная научная конференция „Миграция и развитие”, 13-15 сентября 2008, Москва, Российская Федерация.
19. 39th Conference on Medium Term Economic Assessment (CMTEA), September 25-27, 2008, Iași, România.
20. VII International Conference The Improvement of The Quality, Reliability and Long Usage of Technical Systems and Tehnological Processes, December 11-12, 2008, Sharm el Sheikh, Egypt.
21. Международная научная конференция „XXI Международные Плехановские чтения”, 3-4 апреля 2008, Москва, Российская Федерация.
22. Международная научно-практическая конференция „Управление предприятием – теория и практика”, 22-23 ноября, 2007, Краков, Польша.
23. Debt management in transition countries: Experience and perspectives. The Network of Institutes and Schools of Public Administration in Central and Eastern Europe (Nispacee), October 2007, Bratislava, Slovak Republic.
24. VI Международная научно-практическая конференция студентов, аспирантов и молодых ученых, РУДН, 28-30 марта, 2007, Москва, Российская Федерация.
25. XIII Международная научно-практическая конференция „Проблемы развития внешнеэкономических связей и привлечения иностранных инвестиций: региональный аспект”, 25-27 января, 2007, Донецк, Украина.

La fel, în perioada analizată au fost realizate alte activități, care au ca scop promovarea activităților științifice și diseminarea rezultatelor obținute în activitatea de cercetare și inovațională:

- publicate 10 cărți și 40 de articole de popularizare a științei;
- participări la emisiuni radio și TV consacrate științei - 35;
- organizarea de întruniri pentru utilizatori -37.

IV COOPERARE ÎN CADRUL NAȚIONAL

4.1. Colaborarea cu instituții și centre de cercetare

Cadrele științifico-didactice ale ASEM au colaborat cu colegii din alte instituții academice în vederea elaborării proiectelor științifice în cadrul programelor de stat bilaterale, aplicarea acestora la concurs și ulterior, la realizarea în parteneriat a proiectelor câștigate prin crearea echipelor mixte de cercetare. Astfel, în anii 2008-2009 la realizarea proiectului „Elaborarea modelelor de dezvoltare regională prin formarea clusterelor” (codul 08.814.08.04 A) din echipa de cercetare au făcut parte cercetătorii de la Universitatea Tehnică a Moldovei, colaboratori ai Ministerului Industriei. În anii 2010-2011 la realizarea proiectului „Creșterea economică durabilă în Republica Moldova prin asigurarea stabilității sistemului financiar național în contextul integrării regionale (codul: 10.840.08.02A)” din echipa de cercetare au făcut parte cercetătorii de la Institutul Economie Finanțe și Statistică, Institutul de Matematică și Informatică ale AȘM și colaboratori ai Băncii Naționale a Moldovei.

La solicitarea Agenției Naționale de Ocupare a Forței de Muncă, au fost elaborate 2 studii științifice: „Situția tinerilor pe piața muncii din Republica Moldova” și „Situția femeilor pe piața muncii din Republica Moldova”, care au contribuit la elaborarea documentelor de politici și strategii în domeniul ocupării forței de muncă și valorificării potențialului uman. O importanță deosebită revine participării colaboratorilor ASEM la elaborarea „Enciclopediei Moldovei”, editată de Academia de Științe a Moldovei.

Cadrele științifico-didactice ale ASEM dezvoltă colaborarea interuniversitară cu alte centre universitare naționale, și anume cu: USM, UTM, UCCM, ULIM, IRIM, etc., prin elaborarea de lucrări științifice comune, recenzarea tezelor de doctor și doctor habilitat, conducerea de doctorat, participarea în calitate de membri ai Consiliilor Științifice Specializate și în Seminare Științifice de Profil, în diverse comisii de expertizare, la organizarea forumurilor științifice ș.a.

La nivel național, în calitate de experți, colaboratorii ASEM sunt antrenați în activități de evaluare, recenzare și expertiză. Per total, în perioada de evaluare, **76 de doctori habilitați și doctori au participat în aceste activități**, inclusiv în calitate de:

- Membru al colegiului de redacție al unei reviste cotate CSȘDT și CNAA (ales în perioada evaluată) -34 de persoane;
- Expert al CSȘDT sau CNAA, altor proiecte și activități științifice la nivel național (desemnat în perioada evaluată) – 24 de persoane;
- Membru al comisiilor specializate de evaluare în scopul acreditării organizațiilor (confirmat în perioada evaluată) – 18 persoane.

4.2. Colaborarea cu Administrația publică centrală, locală

Rezultatele activității de cercetare sunt implementate în cadrul ministerelor, departamentelor, agențiilor și organizațiilor centrale și locale. Ca urmare, în perioada 2007-2011, au fost dezvoltate relațiile de colaborare cu: Ministerul Economiei, Ministerul Afacerilor Externe, Ministerul Finanțelor, Ministerul Tehnologiilor Informaționale și Comunicațiilor, Agenția Națională de Ocupare a Forței de Muncă, Camera de Comerț și Industrie, etc.

Dintre cele mai relevante activități din cadrul colaborării cu autorități publice sunt participările colaboratorilor științifici ai ASEM în calitate de experți la elaborarea actelor legislativ-normative, documentelor de politici, studii de analiză și impact. În acest sens pot fi menționate:

- ✓ Proiectul Legii privind activitatea de audit nr.61-XVI (Monitorul oficial al RM nr.117-126 din 10.08.07);
- ✓ Proiectul Legii Contabilității nr.113-XVI (Monitorul Oficial al RM nr.90-93 din 29.06.07);
- ✓ Elaborarea proiectului Standardului Național de Contabilitate nr.22 „Combinări de întreprinderi”, aprobat prin ordinul nr.81-XVI al Ministerului Finanțelor (Monitorul oficial al RM nr.157-160 din 05.10.07);
- ✓ Elaborarea propunerilor la „Planul de dezvoltare a contabilității și auditului în sectorul corporativ pe anii 2009-2014” (aprobat prin Hotărârea Guvernului nr.1507 din 31.12.2008);
- ✓ Elaborarea proiectului „Planului strategic de dezvoltarea durabilă a turismului în raionul Ialoveni”;
- ✓ Elaborarea Raportului „Monitorizarea implementării Legii cu privire la asigurarea egalității de șanse între femei și bărbați” și a Planului național „Promovarea egalității genurilor umane în societate pentru perioada 2006-2009”, la elaborarea pachetului de documente în vederea

creării Consorțiului Academic pentru Egalitatea de Gen (2007), la elaborarea Programului Național de asigurare a egalității de gen în Republica Moldova pe anii 2010-2015 și a setului armonizat de indicatori de dezvoltare sensibili la dimensiunea de gen în contextul ODM ș.a.

Rezultatele colaborării ASEM cu autoritățile publice centrale și locale, în perioada de evaluare sunt prezentate în tabelul 4.

Tabelul 4

Participări la elaborarea actelor normative și activități de consultanță

	Economie fundamentală și aplicativă	Informatică, statistică și cibernetică economică	Finanțe, contabilitate și analiză financiară	Business și administrare	Integrare europeană și politici sociale	TOTAL
Documente de politici	1	4	2	1		8
Recomandări metodologice elaborată și implementată în activitatea APC și/sau APL	1	15	2	1	2	21
Aviz la proiecte de lege sau de alte acte normative	2	3	2	3	1	11
Participare în activitatea comisiilor instituite de Președinție, Parlament, Guvern	2	1	3		1	7
Participare în activitatea grupurilor de lucru instituite de ministere, departamente	1	10	25		1	37

4.3. Cooperare cu agenți economici

Servicii pentru agenți economici sunt prestate de către centrele și laboratoarele organizate în cadrul ASEM, și anume:

1. Centrul de plasament și relații cu agenții economici;
2. Centrul pentru Instruire și Consultanță în Afaceri;
3. Incubatorul de afaceri ASEM.

Pe parcursul anilor 2009-2011 acestea au oferit diverse servicii de consultanță și instruire pentru agenți economici, în bază contractuală. De aceste servicii au beneficiat peste 30 de întreprinderi și organizații din Moldova, inclusiv: Direcția Sanitar Veterinară și pentru Siguranța Produselor de Origine Animală din mun. Chișinău, B.C. „FinComBank”, S.A., „Fisc ServInform”, „CCCEC”, „Î.S. Poșta Moldovei S.A.”. În această perioadă au fost instruiți peste 1250 de persoane.

Totodată, în cadrul Incubatorul de afaceri ASEM, serviciile prestate s-au axat pe susținerea inițiativelor ce țin de lansarea activității economice și consultarea în procesul înregistrării și lansării afacerii. Ca urmare s-a reușit, cu suportul incubatorului, crearea a 51 de noi locuri de muncă – rezultat important pentru Incubatorul de afaceri al ASEM.

V COOPERARE INTERNAȚIONALĂ

5.1. Acorduri de colaborare cu parteneri străini

ASEM menține și dezvoltă relații de colaborare cu peste 50 de instituții și agenți de peste hotare, având la bază acorduri și convenții de colaborare de lungă durată. În perioada de referință au fost înregistrate acorduri de parteneriat cu instituții din:

- Țările UE - 25, inclusiv România – 16, Franța - 6, Italia - 3;
- Țările CSI - 12;
- Alte state (China, Turcia și agenți din străinătate) - 14 acorduri.

5.2. Numărul de proiecte prezentate în programe internaționale

În perioada 2007-2011 au fost obținute prin competiție 6 proiecte/granturi internaționale cu finanțare totală în valoare de **4285,8 mii lei**. Menționăm în special proiectele educaționale susținute de Comisia Europeană:

- Proiectul JEAN MONNET „Politica Europeană de vecinătate și parteneriatul Estic: realizări, obstacole, perspective”;
- Project JPHEs, Joint Projects - Higher Education and Society 144544, “Development of partnerships with the Moldovan enterprises”;
- Project JPCR, Joint Projects - Curricular Reform 144790 , „Création de 4 Ecoles Hôtelières Supérieures d'Application (ESHA)”;
- Project JPCR, Joint Projects - Curricular Reform 144920, „MOdernisation et Developpement de cours Professionalisés (MODEP)”;
- Project JPCR, Joint Projects - Curricular Reform 144976, „Professionnalisation des enseignements en travail social” ;
- Project JEP 27034-2006, “Master Studies in European Integration and Neighbourhood Policy – MEINEPO”.

5.3. Apartenența colaboratorilor ASEM la societăți științifice

Potențialul de cercetare al ASEM este apreciat de comunitatea științifică, academică, economică la nivel național și internațional, fapt valorificat în apartenența colaboratorilor științifici la diferite societăți științifice, în colegii de redacție a revistelor științifice, antrenarea în calitate de experți, consultanți.

De remarcat că în perioada de raport au deținut calitatea de:

1. Membru de onoare al unei Academii de Științe și/sau a unei societăți științifice internaționale, ales în perioada evaluată - 11 persoane;
2. Membru al colegiului de redacție al unei reviste de specialitate consacrate de peste hotare - 22 de persoane;
3. Membru al Comitetului de program al unei manifestări științifice de peste hotare - 23 de persoane;

4. Expert/consultant al unei organizații științifice de peste hotare, selectat în perioada evaluată - 19 persoane;
5. Referent la teza de doctor susținută în străinătate, desemnat în perioada evaluată - 3 persoane;
6. Cercetător invitat într-o instituție universitară, științifică consacrată din străinătate - 17 persoane.

5.4. Pregătirea doctoranzilor în cadrul centrelor științifice internaționale sau în cotelă

În baza convențiilor de cotelă doi doctoranzi ASEM au realizat studii și cercetări în instituții de peste hotare :

- la Universitatea Pierre Mendès France - Grenoble 2, un doctorand a urmat studii doctorale (2008-2009);
- la Universitatea Paris – Dauphine, un alt doctorand (a urmat studiile în 2005-2006) a susținut teza de doctorat și a obținut gradul științific de doctor.

5.5. Efectuarea unor stagii pe baza centrelor științifice internaționale

Anual cadrele științifico-didactice efectuează stagii peste hotare, în instituții și centre științifice din:

- România: ASE, București; Universitatea „Lucian Blaga”, Sibiu, Universitatea „Ovidius”, Constanța; Universitatea din Cluj-Napoca; Universitatea „Babeș Bolyai; Universitatea ”Ioan Cuza”, Iași ș.a.;
- Slovenia, Universitatea din Maribor
- Franța: Universitatea Grenoble, Universitatea Auvergneș.a.;
- Suedia, Universitatea din Stockholm;
- Polonia, Universitatea de Științe Economice din Krakov;
- Grecia, Universitatea Aristotelus, Tesalonike;
- Spania, Universitatea Deusto.
- precum și în alte instituții din Croația, Israel, Italia, Belarus, Rusia, Ucraina etc.

În perioada analizată au efectuat stagii 106 persoane, în mediu, pe an 21 de colaboratori științifico-didactici urmează stagii de formare continuă.

VI PUNCTAJUL PE COMPARTIMENTE ȘI INTEGRAL

6.1. Punctajul pe compartimente și integral

În urma evaluării activității științifice a ASEM, estimării indicatorilor din Rapoartele de autoevaluare instituțională și pe profiluri, studierii documentelor ce vizează activitatea instituției, consultării documentelor normative și confruntării informației prezentate cu acestea, discuțiilor cu persoanele manageriale și cele antrenate nemijlocit în cercetare, cu unii parteneri ai ASEM a fost obținut următorul punctaj de evaluare pe compartimente și profiluri:

I. Capacității instituționale de cercetare.

1.1. Personalul uman – 115 puncte;

1.2. Potențial logistic - 70 puncte;

1.3 Activitatea economico-financiară - 70 puncte

TOTAL – 255 puncte.

La compartimentul I „Capacitatea instituțională de cercetare” ASEM a acumulat **255** din punctajul maximal de **300 puncte**, ce constituie **85 %**.

Punctajul acumulat pe profiluri, conform rapoartelor și fișelor de evaluare este prezentat în tabelul 5.

Tabelul 5

Punctajul acumulat pe profiluri (conform compartimentelor II-V din Fișa de evaluare)

Criterii/Aprecieri	Punctaj acordat				
	Economie fundamen- tală și aplicativă (600)	Informatică, statistică și cibernetică economică (700)	Finanțe, contabilitate și analiză economico- financiară (600)	Business și administrare (600)	Integrare europeană și politici sociale (600)
2. Performanță și vizibilitate la nivel internațional	128	210	132	120	114
3. Contribuție științifică și recunoaștere națională	73	85	68	90	87
4. Relevanța economică	86	149	64	57	87
5. Relevanța socială	86	95	87	81	93
Total punctaj pe profiluri	373	539	351	348	381
Pondere punctajului acumulat în punctajul maxim (600/700)	62,2%	77,0%	58,5%	58,0%	63,5%
Aprecieri ale performanței	bine	foarte bine	bine	bine	bine

Ajustarea punctajului acumulat la profilul „Informatică, statistică și cibernetică economică” constituie **462 de puncte**, raportate la 600 punctaj maxim - 77% .

Media pe profiluri la compartimentele II-V este de **383 puncte** din **600 maximal posibile**, ceea ce constituie **63,8%**.

Punctajul total acumulat la nivel instituțional este de **638 puncte** (255+383) din 900 maximal posibile sau **70,9%**.

Având ca temei p.29 al *Regulamentului privind activitatea comisiilor specializate de evaluare a organizațiilor din sfera științei și inovării* și ținând cont de performanțele înregistrate de ASEM în perioada evaluată, Comisia consideră justificată acordarea unui punctaj suplimentar de 8% pentru management eficient și fezabilitatea planului managerial de scurtă și lungă durată. Argumente în favoare:

- Dispunerea de un potențial științific performant (cota personalului antrenat în cercetare cu grade științifice raportat la numărul total al cercetătorilor constituie 71,0%);
- Contribuția substanțială la pregătirea cadrelor științifice de înaltă calificare (115 de teze de doctor și de doctor habilitat susținute în perioada de raport);
- Constituirea primei Scoli Doctorale în economie (2011);
- Antrenarea în numeroase proiecte de cercetare la nivel național, în proiecte internaționale;
- Implicarea masivă în activități de cercetare a cadrelor științifico-didactice ale instituției;
- Atragerea surselor extrabugetare în scopuri de cercetare și inovare (58,1% din sursele destinate activităților de cercetare);
- Investiții majore în dezvoltare potențialului științific și a bazei tehnico-materiale pentru cercetare (61,9%);
- Transferul rezultatelor cercetărilor științifice către mediul educațional, de afaceri prin editarea lucrărilor didactico-științifice și prestarea de servicii de consultanță;
- Organizarea a peste 100 de manifestări științifico-practice internaționale și naționale;
- Depășirea multiplă a valorii criteriilor minime pentru unii indicatori din fișa de evaluare: 2.1.1.-2.1.3; 2.3.1-2.3.4; 3.3.2-3.3.8; 3.3.10-3.3.12; 4.3.7-4.3.8; 5.1.8 -5.1.9.

Punctajul general acordat constituie **689 puncte** (638*1,08) sau **76,6%** din punctajul maximal. Performanța ASEM se apreciază cu calificativul „**Foarte bine**”.

6.2. Fișa de evaluare se anexează.

VII OBIECȚII ȘI RECOMANDĂRI

În urma evaluării criteriilor stabilite pentru aprecierea capacității instituționale de cercetare, analizei rapoartelor de evaluare prezentate de Comisiile pe profiluri, a vizitelor în cadrul subdiviziunilor ASEM, discuțiilor cu personalul instituției, Comisia specializată de evaluare formulează următoarele obiecții și recomandări.

Obiecții:

1. Raportul de autoevaluare instituțională nu reflectă întreaga informație conform cerințelor stabilite de reglementările în vigoare.
2. Mediatizarea publică a activităților științifice este insuficientă. Lipsește pe pagina web a instituției informația privind proiectele de cercetare realizate în cadrul ASEM, rezultatele cercetărilor promovate de către cadrele științifico-didactice, deși succesele sunt relevante. Informarea publică prin alte mijloace media (scrisă, TV, radio, electronică etc.) la fel urmează a fi amplificată.

3. Susținerea tezelor de doctorat în multiple cazuri depășește termenul de trei ani după finalizarea studiilor.
4. Realizarea cercetării la solicitarea agenților economici este inferioară capacității instituționale și potențialului științific ale ASEM

Recomandări:

a. adresate ASEM

1. Sporirea vizibilității activităților și rezultatelor cercetărilor științifice, prin diseminarea acestora în mijloace media, în special pagina web a ASEM.
2. Atragerea tinerilor în cercetare, sporirea ponderii tinerilor cercetători.
3. Sporirea eficienței studiilor doctorale, intensificarea activităților de conducere a elaborărilor tezelor de doctorat în scopul creșterii ponderii tezelor susținute în termen.
4. Intensificarea activităților ce vizează participarea în Programul-cadru pentru cercetare și inovare "Orizont 2020".
5. Extinderea vizibilității științifice internaționale a instituției prin editarea lucrărilor în parteneriat cu cercetătorii din străinătate, inclusiv în reviste de categoria A, reviste cotate internațional ISI, etc.
6. Amplificarea colaborării cu mediul de afaceri, realizarea cercetărilor la solicitarea agenților economici, sporirea impactului rezultatelor cercetărilor asupra creșterii economice la nivel organizațional, ramural și al economiei naționale.
7. Valorificarea oportunităților oferite prin acordurile internaționale încheiate.
8. Implementarea unor mecanisme eficiente de stimulare a cadrelor științifico-didactice, a echipelor de cercetare pentru creșterea performanțelor științifice.
9. Catalogarea și evidența rezultatelor activității științifice.
10. Creșterea antrenării studenților (ciclului I și II) în realizarea cercetărilor științifice din cadrul diferitor proiecte promovate de instituție, în scopul dezvoltării abilităților de cercetare ale studenților pe parcursul formării profesionale.
11. Colaborarea cu instituțiile de învățământ preuniversitar în vederea promovării educației economice, diseminării performanțelor științei economice, a rezultatelor cercetărilor și științifice în mediul preuniversitar.

b. adresate CNAA

1. Examinarea preventivă a rapoartelor de autoevaluare prezentate CNAA și neadmiterea pentru demararea procedurii de acreditare a instituțiilor rapoartele cărora sunt imperfecte sau incomplete și nu permit evaluarea obiectivă și calitativă a performanței științifice a acestora.
2. Perfecționarea procedurii de evaluare a organizațiilor din sfera științei și inovării prin:

a. revizuirea și ajustarea:

- criteriilor de evaluare pentru diferite tipuri de organizații din sfera științei și inovării la specificul acestora: instituții de cercetare și instituții de învățământ;
- punctajului acordat pentru diferite criterii la relevanța și impactul acestora asupra performanței științifice generale a instituției supuse acreditării;

b. alocarea timpului pentru evaluarea științifică a instituțiilor supuse acreditării în funcție de dimensiunea acestora și numărul de profiluri solicitate pentru acreditare.

c. adresate autoritățile centrale responsabile de managementul activității educaționale și de cercetare

Instituirea unei proceduri unice de evaluare și acreditare a instituțiilor de învățământ superior, ce ar integra ambele componente ale proceselor de bază ale acestor instituții – educație și cercetare și ajustarea cadrului normativ în domeniu.

VIII. CONCLUZII FINALE

Având în vedere prioritățile de dezvoltare ale Republicii Moldova, prioritățile strategice de cercetare în domeniul economic și de consolidare a potențialului uman, integritatea proceselor educație – cercetare – inovare - dezvoltare, Comisia specializată de acreditare a ASEM constată oportunitatea profilurilor propuse spre acreditare.

Instituția dispune de potențial intelectual, logistic, financiar-economic pentru realizarea eficientă și calitativă a activităților, proiectelor de cercetare. Profilurile supuse acreditării au dovedit relevanța cercetărilor științifice și performanța rezultatelor acestora, acumulând un punctaj

echivalent calificativului **”foarte bine”** la profilul Informatică, statistică și cibernetică economică **și**

”bine” la celelalte profiluri.

Instituția se distinge prin aport considerabil la pregătirea cadrelor științifice în domeniul economic, implementarea performanțelor științei economice și a rezultatelor cercetării în procesul educațional, nivel înalt de recunoaștere internațională a performanțelor cadrelor științifico-didactice, participare în proiecte internaționale, investiții substanțiale în dezvoltarea capacității instituționale, în special în dezvoltarea resurselor umane.

Comisia specializată pentru evaluare activității ASEM în sfera științei și inovării, în perioada 2007-2011, în scopul reacreditării, ținând cont de cele expuse și de punctajul integral acumulat HOTĂRĂȘTE:

1. Se aprobă:

- **Punctajul pe Profilurile propuse spre acreditare după cum urmează:**

Economie fundamentală și aplicativă – 373 puncte (62,2%), bine;

Finanțe, contabilitate și analiză economico-financiară - 359 puncte (58,5%) bine;

Informatică, statistică și cibernetică economică - 539 puncte (77%) foarte bine;

Business și administrare - 348 puncte (58%) bine;

Integrare europeană și politici sociale - 381 puncte (63,5%) bine.

- **Acordarea unui punctaj suplimentar de 8% ASEM pentru performanțele înregistrate și fezabilitatea planului managerial de scurtă și lungă durată.**
- **Acordarea Academiei de Studii Economice din Moldova a unui punctaj de 689 puncte.**

2. De a propune CNAA acreditarea ASEM cu aprecierea „foarte bine” și calificativul „organizație cu recunoaștere internațional”.

Președinte: ȘAVGA Larisa, dr. hab., prof. univ.

Secretar: TIMUȘ Angela, dr., conf. cerc.

Economist: GUDÎM Maria

PROFILUL I Economie fundamentală și aplicativă

4.BAJURA Tudor, dr.hab., prof.;

5.MANOLE Tatiana, dr.hab., prof.;

6.TROFIMOV Victoria, dr., conf.

PROFILUL II Informatică, statistică și cibernetică economică

4.GUȚULEAC Emilian, dr.hab., prof.

5.GAINDRIC Constantin, m.c.

6.GREMALSCHI Anatol, dr.hab., prof.

PROFILUL III Finanțe, contabilitate și analiză economico-financiară

4.TUHARI Tudor, dr.hab., prof.

5.ULIAN Galina, dr.hab., prof.

6.ILIADI Gheorghe, dr.hab., prof.

PROFILUL IV Business și administrare

4.BUGAIAN Larisa, dr.hab., prof.

5.CERTAN Semion, dr.hab., prof.

6.DOGA Valeriu, dr. hab., prof.

PROFILUL V Integrare europeană și politici sociale

4.ROȘCA Petru, dr.hab., prof.

5.VARZARI Pantelemon, dr.hab., prof.

6.OCERETNÎI Anastasia, dr., conf.