

MINISTERUL CULTURII AL REPUBLICII MOLDOVA  
ACADEMIA DE ȘTIINȚE A MOLDOVEI  
MUZEUL NAȚIONAL DE ARHEOLOGIE ȘI ISTORIE A MOLDOVEI

Aprobat

Directorul Muzeului Național de  
Arheologie și Istorie a Moldovei

Dr.hab. Eugen Sava

**R A P O R T**

**de autoevaluare a profilului de cercetare „*Patrimoniul muzeal  
cultural-istoric*”  
2007 - 2011**

Aprobat la ședința Consiliului științific al  
Muzeului Național de Arheologie și istorie a Moldovei  
din 16 februarie 2011 proces-verbal nr. 3

CHIȘINĂU  
2012

## Cuprins

<b>I. Date generale</b>	7-12
<b>II. Capacitatea instituțională și resursele</b>	
2.1. Cadrul tematic și instituțional de cercetare	13-24
2.1.1. Elaborare de cataloage de colecție	24
2.1.2. Rapoarte arheologice elaborate	24-25
2.1.3. Contracte economice(cu tangență la procesul de cercetare)	-25-30
<b>2.2. Personalul uman</b>	
2.2.1 Conferențiar cercetător	31
2.2.2 Membri ai colegiului de redacție al unor reviste în țară	31-32
2.2.3 Membri ai colegiilor de redacție al unor reviste în străinătate	32
2.2.4. Conducător de proiecte de cercetare	32
2.2.5. Membri ai Comitetului de program al unor manifestări științifice în țară	32
2.2.6. Copreședinte al Comitetului organizatoric al manifestărilor științifice	32
2.2.7. Expert CSȘDT sau CNAA, altor proiecte	32
2.2.8. Membri ai Comisiilor specializate de evaluare(CNAA)	33
2.2.9. Membri ai Consiliilor științifice specializate	33
2.2.10. Referenți oficial la susținerea tezelor de doctor	--33
2.2.11. Membri de onoare	33
2.2.12. Membri/experti ai unor Societăți,organisme internaționale	33
2.2.13. Distincții de stat	33
2.2.14. Personalul de conducere	---34-36
2.2.15. Personalul din sfera științei	---37-48
2.2.16. Lista personalului auxiliar	49

2.3. Mijloacele financiare disponibile-----	49-50
2.4. Potențialul logistic și infrastructura de cercetare-----	50-51

### **III. Rezultatele cercetării, calitatea, eficiența, relevanța, impactul**

3.1. Rezultate științifice majore-----	52-53
3.2. Publicații de performanță-----	53

### **IV. Antrenare în activități conexe cercetării**

4.1 Forme de antrenare în activități conexe cercetării-----	54
4.2. Ponderea cercetătorilor implicați în procesul de instruire-----	54-55
4.3. Raportul nr. teze de licență/nr. cercetători și nr. teze de masterat/nr. cercetători -----	55
4.4. Antrenarea în procesul de pregătire a cadrelor științifice -----	56
4.5. Ponderea cercetătorilor abilitați cu dreptul de conducător al tezelor de doctorat-----	56
4.6. Raportului număr doctoranzi/ postdoctoranzi/ număr cercetători-----	56
4.7. Numărul doctoranzilor care au beneficiat de burse nominale-----	56
4.8. Ponderii susținerilor în termene și pe durata următorilor trei ani a tezelor de doctorat-----	56
4.9. Activitățile de consultanță acordată persoanelor juridice și/sau fizice-----	57-59
4.10. Activitățile întreprinse în scopul diseminării rezultatelor cercetării-----	59

### **V. Cooperări naționale și internaționale**

#### **5.1. Cooperare în cadrul național**

5.1.1 Formele de colaborare-----	59-60
5.1.2. Acorduri de colaborare-----	60
5.1.3. Lucrările realizate la comanda beneficiarilor din țară-----	60
5.1.4. Proiectele de cercetare/lucrările realizate în colaborare cu partenerii din țară-----	60-61
5.1.5 Rezultate mai importante obținute-----	61
5.1.6. Date privind colaborarea cu organele centrale de specialitate-----	61
5.1.7. Lista recomandărilor metodologice elaborate și implementate în activitatea autorităților publice centrale și locale-----	62
5.1.8. Lista elaborărilor/avizelor la proiectele de legi, acte normative-----	62
5.1.9. Participări în activitatea unor Comisii-----	62-63

5.1.10 Participări în activitatea unor Societăți științifice-----	63
5. 1.11. Participări în activitatea grupurilor de lucru instituite de ministere, departamente-----	63
<b>5.2. Cooperare internațională</b>	
5.2.1. Acordurile de colaborare-----	64-65
5.2.2. Activitățile întreprinse la comanda beneficiarilor străini-----	65
5.2.3. Activitățile întreprinse cu concursul partenerilor de peste hotare-----	65-66
5.2.4. Centrele universitare și științifice unde au fost invitați reprezentanții organizației pentru activitate didactică sau științifică-----	66
5.2.5 Tematica de cercetare a doctoranzilor pregătiți în cadrul centrelor științifice internaționale sau în cotutelă-----	66
5.2.6. Rezultate importante obținute în colaborare-----	66
5.2.7. Savanți din străinătate care au vizitat muzeul în perioada 2007-2011-----	66-67
<b>VI. Acțiuni de dezvoltare instituțională planificate pentru următorii 5 ani</b>	
<b>VII. Fișa statistică a muzeului-----</b>	<b>70-77</b>
<b>VIII. Lista materialelor solicitate pentru evaluare și acreditare</b>	
8.1. Planul tematic de cercetări pentru anii 2007-2011	
8.1.1 Proiecte instituționale-----	78
8.1.2 Proiecte internaționale-----	78
8.1.3. Granturi internaționale-----	78
8.1.4 Contracte științifice-----	78-79
8.1.5 Proiecte înaintate la concursuri în cadrul programelor internaționale-----	79
8.2 Lista lucrărilor apărute în edituri străine:	
8.2.1 Culegeri etc.-----	79
8.3. Lista lucrărilor apărute în edituri din țară:	
8.3.1. Monografii-----	79-80
8.3.2 Enciclopedii-----	80
8.3.3. Culegeri-----	80
8.4. Lista articolelor științifice apărute în reviste de specialitate din străinătate	
8.4.1 Reviste ISI-----	80-81

8.4.2 Alte reviste atestate-----	81-82
8.5. Lista articolelor științifice apărute în reviste de specialitate din țară	
8.5.1.Reviste categoria B-----	82-89
8.5.2.Reviste categoria C -----	89-90
8.5.3 Alte reviste-----	90-91
8. 6. Lista capitolelor din monografii	
8. 6.1. În țară-----	91
8.7. Lista articolelor științifice publicate în culegeri	
8.7.1.1 În străinătate-----	92-95
8.7.2 În țară-----	96-97
8.8. Lista aricolelor științifice apărute în enciclopedii	
8.8.1. În străinătate-----	97
8.9. Lista publicațiilor electronice	
8.9.1 În străinătate-----	98
8.10. Lista comunicărilor științifice prezentate la manifestări din străinătate , publicate ca rezumat-----	98-101
8.11. Lista comunicărilor științifice prezentate la manifestări din țară , publicate ca rezumat-----	101-111
8.12. Recenzii-----	111-112
8.13. Lista manifestărilor științifice organizate	
8.13.1 Naționale-----	113-114
8.13.2. Naționale cu participare internațională-----	114-115
8.13.3. Internaționale-----	115
8.14.Lista cărților de popularizare a științei-----	116
8.15. lista articolelor de popularizare a științei-----	116
8.16. Lista lucrărilor efectuate în colaborare cu alte organizații din sfera științei din țară și străinătate-----	116-118

8.17. Lista distincțiilor	
8.17.1. În țară-----	118
8.18. Lista documentelor de politici elaborate-----	118
8.19. Lista recomandărilor metodologice-----	118
8.20. Lista avizelor la proiecte de legi, acte normative-----	119
8.21. Lista manifestărilor organizate pentru vizitatori -----	120
8.22. Lista lucrărilor executate la comanda beneficiarilor de peste hotare-----	120
<b>IX. Dezvoltarea patrimoniului muzeal-----</b>	<b>120</b>
<b>X. Lista expozițiilor organizate de muzeu-----</b>	<b>121-124</b>

## I. Date generale

Muzeul Național de Arheologie și Istorie a Moldovei a fost creat ca instituție cultural-științifică în anul 1983, prin Hotărârea Comitetului Central al Partidului Comunist al Republicii Sovietice Socialiste Moldovenești și a Consiliului de Miniștri al RSSM „Cu privire la utilizarea monumentului istoric-clădirea fostului gimnaziu de băieți din Chișinău, unde a învățat S. Lazo” din 29 noiembrie 1983 și prin ordinul nr. 561 din 21 decembrie 1983 al Ministerului Culturii „Cu privire la reprofilarea muzeelor”, care au avut drept rezultat înființarea Muzeului de Stat de Istorie al RSSM. Oportunitatea organizării muzeului era justificată de „interesul tot mai sporit al populației față de trecutul și prezentul istoric al republicii, succesele în domeniul științei, tehnicii și culturii, precum și de ineficiența muzeelor cu profil istoric de rang republican din Chișinău, care au o tematică expozițională identică, realizată în linii mari în baza copiilor fotodocumentare”. Noua instituție muzeală creată încorporează patrimoniul cultural cu valoare istorică a două așezăminte muzeale : Muzeul Republican al Gloriei Militare și Muzeul de Stat de Istorie și Studiere a Ținutului Natal al RSSM.

În anii 1988-1992 în cadrul procesului de lichidare a muzeelor politice, cu profil istoric, muzeul și-a amplificat patrimoniul încadrând fondurile de colecții ale Muzeului de Istorie a Partidului Comunist al RSSM, Muzeului Republican al Prieteniei Popoarelor, Muzeului Republican de Istorie a Religiei (Ateismului Științific), Muzeului Republican „G. I. Kotovski și S.I. Lazo” etc.

La 22 octombrie 1991, prin ordinul Ministerului Culturii, nr. 231 „Cu privire la perfecționarea activității muzeelor republicare”, Muzeul de Stat de Istorie al RSSM își schimbă titulatura în Muzeul Național de Istorie a Moldovei. Este elaborat un nou statut al muzeului, înregistrat la Camera Înregistrării de Stat de pe lângă Ministerul Justiției la 5 ianuarie 1993, muzeul fiind definit ca „o instituție de cercetări științifice și de popularizare a istoriei, care colectează, păstrează, studiază și valorifică patrimoniul național istoric și cultural”. Sub această titulatură a funcționat până la finele anului 2005 după care a cunoscut o nouă reorganizare.

În baza Hotărârii Guvernului nr. 1323 din 14.12. 2005 „Cu privire la măsurile de optimizare a infrastructurii sferei științei și inovării” și nr. 68 din 14.02.2006, Hotărârii Consiliului Suprem pentru Știință și Dezvoltare Tehnologică al Academiei de Științe a Moldovei, nr. 83 din 21.04.2006, Ordinului Ministerului Culturii și Turismului nr. 302p din 26.12.2005 „Cu privire la reorganizarea Muzeului Național de Istorie a Moldovei” și nr. 47p din 27.02.2006, fostul Muzeu Național de Istorie a Moldovei a fost reorganizat prin absorbția Muzeului de Arheologie și Etnografie al Academiei de Științe a Moldovei în **Muzeul Național de Arheologie și Istorie a Moldovei**; sub această titulatură funcționează și astăzi.

Muzeul a fost fixat în Registrul muzeelor (Ministerul Culturii) prin ordinul nr. 179 din 19.05.2004 cu numărul de înregistrare **003**. Muzeul Național de Arheologie și Istorie a

Moldovei este instituție publică cu salarizare bugetară, persoană juridică cu sediul pe 31 August 1989, 121A, directorul instituției fiind dr. hab. Eugen Sava. Muzeul dispune de două edificii cu o suprafață totală de 12227,96m.p. - blocul „A”, str. 31 August 1989, 121 A (construit cu destinație specială pentru muzeu); blocul „B”, str. Mitropolit Bănulescu-Bodoni, 16 (cu statut de monument de istorie și cultură); Circuitul expozițional cuprinde 12 săli de expunere cu o suprafață totală de 5700m.p.; depozitele muzeului pentru patrimoniu ocupă un spațiu de 19250m.p., iar laboratoarele de restaurare sunt amplasate în 273m.p.

Muzeul își desfășoară activitatea în baza Legii muzeelor, nr. 1596-XV din 27 decembrie 2002, Codului cu privire la știință și inovare al Republicii Moldova, nr. 259-XV din 15 iulie 2004, a Regulamentului muzeului aprobat prin Hotărârea Consiliului Suprem pentru Știință și Dezvoltare Tehnologică al Academiei de Științe din 21 aprilie 2006 și prin Ordinul Ministerului Culturii și Turismului nr. 195 din 1 iunie 2006.

Muzeul este subordonat Ministerului Culturii al Republicii Moldova și Academiei de Științe a Moldovei. Structural, în perioada 2007- 2011 în muzeu au funcționat secții cu caracter general de activitate practico-muzeografică, activitatea lor fiind coordonată de Ministerul Culturii al Republicii Moldova și sectoare de cercetare: *Arheologie Preistorică* (șef dr. Valeriu Banaru), *Arheologie Antică* (șef dr. I. Tentiuc), *Istorie Medievală și Numismatică* (șef dr. A. Boldureanu), *Istorie Modernă* (șef dr. M. Danilov), *Istorie Contemporană* (șef dr. E. Postică) - activitatea lor fiind coordonată de Academia de Științe a Moldovei. Sectoarele de cercetare nominalizate, efectuează atât activitate de cercetare cât și activitate de specialitate muzeografico-practică. În muzeu funcționează organisme specializate de conducere – Consiliul științific, Consiliul de administrare, Consiliul de conservare și restaurare, Comisia de evaluare și achiziții de bunuri culturale. Consiliul științific al muzeului este creat din 11 membri – cercetători din muzeu și reprezentanți ai unor instituții științifice din Chișinău. În cadrul muzeului funcționează biblioteca de specialitate, organizată pe criterii științifice. Creșterea fondului de carte este asigurată din bugetul muzeului prin achiziții, din donații și transferuri de la persoane fizice sau juridice, precum și din schimburi de carte și publicații periodice. Muzeul are propria arhivă cu două compartimente – științific și documentar. Arhiva științifică are ca scop arhivarea și păstrarea surselor de bază ale cercetărilor și cuprinde: rapoartele săpăturilor arheologice, planurile și actele de șantier, materiale privitor la activitatea științifică – manuscrisele cercetărilor științifice, monografiilor, cataloagelor, pliantelor etc; rapoartele cu privire la documentările și expedițiile științifice; proiectele și programele științifice, realizate în cadrul muzeului; materialele Consiliului științific.

Programul de activitate al instituției, pentru toate categoriile de angajați, atât pentru muzeografi, cât și pentru cercetători este luni – vineri, de la ora 8 până la 17.00



Misiunea muzeului este organizarea și efectuarea cercetărilor științifice fundamentale și aplicative în domeniile muzeologiei, istoriei, arheologiei, prin investigarea vestigiilor istorice, monumentelor arheologice, mărturiilor documentare și memoriale, artistice și tehnice, păstrate de-a lungul timpului sau descoperite prin cercetări de specialitate, semnificative pentru istoria și cultura națională, cu scopul teaurizării, conservării și completării colecțiilor muzeale, valorificării lor științifice, expoziționale și instructiv-educative.

Directorul general al muzeului, E. Sava este angajat prin ordinul Ministerului Culturii nr. 267p. din 02.11.2006, aprobarea fiind făcută prin Hotărârea Colegiului Ministerului Culturii și Turismului nr. 25 din 31 octombrie 2006 „Cu privire la confirmarea în funcție a personalului de conducere”.

Programul de management al instituției muzeale a fost prezentat de directorul muzeului în 2006, la numirea în funcție. Programul este, de fapt, o strategie de dezvoltare a muzeului până în anul 2015 care prevede mobilizarea colectivului muzeului la realizarea următoarelor obiective științifice și de muzeografie practică:

- elaborarea unei noi concepții a expoziției tematice(permanente) având în vedere nivelul de dezvoltare al muzeologiei și al științei istorice;
- reorganizarea conceptuală, extinderea cronologică a expoziției tematice;
- organizarea expozițiilor temporare în țară și peste hotare;
- perfecționarea sistemului de cercetare a patrimoniului conform normelor internaționale;
- perfecționarea sistemului de conservare a colecțiilor muzeale conform normelor internaționale;
- dezvoltarea de conținut a patrimoniului muzeal;
- susținerea cercetării științifice, conform profilului patrimoniului muzeal, ariei de reprezentare și cerințelor de dezvoltare muzeală;
- promovarea cercetării de muzeu prospectivă, preventivă și aplicativă, inclusiv aspectele legate de cerințele, opțiunile și atitudinile publicului, operând cu metode de investigație psiho-socio-pedagogice;
- valorificarea științifică a colecțiilor muzeale prin editarea lucrărilor științifice, inclusiv cataloage de colecție;
- crearea unui sistem științific strategic unic în ceea ce privește promovarea valorilor cultural-istorice;
- participare la elaborarea și avizarea unor acte normative, legi privind protejarea patrimoniului mobil și imobil;
- efectuarea cercetărilor științifice de salvare a siturilor aflate în pericol de a fi distruse;
- elaborarea Repertoriului monumentelor arheologice din Republica Moldova ;

- administrarea corectă a resurselor de patrimoniu și a celor umane;
- manevrarea și utilizarea optimă atât a informațiilor generale și specifice, cât și a tehnologiilor informaționale;
- organizarea și stimularea resurselor umane pentru a obține performanțe;
- centrarea preocupărilor pe calitatea activităților de cercetare științifică, pe educație și conservarea patrimoniului, pe evaluarea clară a calității serviciilor legate de valorizarea acestuia;
- promovarea înnoirii, a modernizării și reformării, în funcție de priorități, asimilarea unor metodologii și tehnici noi de cercetare, expunere, conservare și valorizare a patrimoniului,
- informatizarea, digitizarea și utilizarea noilor tehnologii în toate structurile muzeale;
- dezvoltarea cooperării de specialitate cu instituții științifice și muzeale din țară și de peste hotare;
- diseminarea rezultatelor științifice prin parteneriate de cercetare, de expoziții, investigații de conservare-restaurare, misiuni și expediții științifice, șantiere-pilot experimentale, congrese și reuniuni;
- identificarea unor surse complementare și alternative de finanțare prin accesarea de proiecte și programe naționale și internaționale; majorarea gesturilor donatare, de sponsorizare și a mecenatului;
- asigurarea mijloacelor materiale și a climatului optim pentru calificarea, specializarea și perfecționarea profesională.

Până în prezent, o bună parte a obiectivelor planificate, au fost realizate. În acest context menționăm îndeplinirea de către cercetătorii științifice a mai multor sarcini sub conducerea directorului:

- elaborarea tematicii de idei, a proiectului științific al expoziției permanente „Istorie și civilizație”;
- elaborarea și realizarea proiectelor instituționale de cercetare științifică;
- organizarea anuală a diverselor expoziții temporare în țară și peste hotare, printre care „The Lost World of Old Europe The Danube Valley, 5000-3500 BC”, SUA, Marea Britanie, Grecia.
- participare în calitate de parteneri la realizarea mai multor proiecte internaționale și naționale „ Moștenire culturală fără granițe”, „Antichitatea târzie în bazinul Prutului”, „Cucuteni – magia ceramicii”, „Politica de ocrotire a moștenirii arheologice în Republica Moldova. Realitate și Necesitate(2009-2010) etc.

- participare la elaborarea și avizarea mai multor proiecte de legi, acte normative: Legea privind protejarea patrimoniului arheologic; Legea privind protejarea patrimoniului cultural mobil, Regulamentul Comisiei Naționale a Muzeelor, etc.
- elaborarea și întreținerea Web-site muzeului cu informații utile privind rezultatele cercetărilor științifice, organizarea manifestărilor științifice, promovarea revistei muzeului *Tyragetia*;
- stabilirea de noi contacte cu diverse instituții științifice din țară și de peste hotare (Rusia, Ucraina, Germania, România etc) în scopul realizării unor programe comune de cercetare științifică;

“COORDONAT”  
 Prin Hotărîrea CSSDT al AŞM  
 Nr. \_\_\_\_ din „\_\_\_\_”  
 Preşedintele AŞM

Academician Gheorghe DUCA

### Organigrama Muzeului Național de Arheologie și Istorie a Moldovei

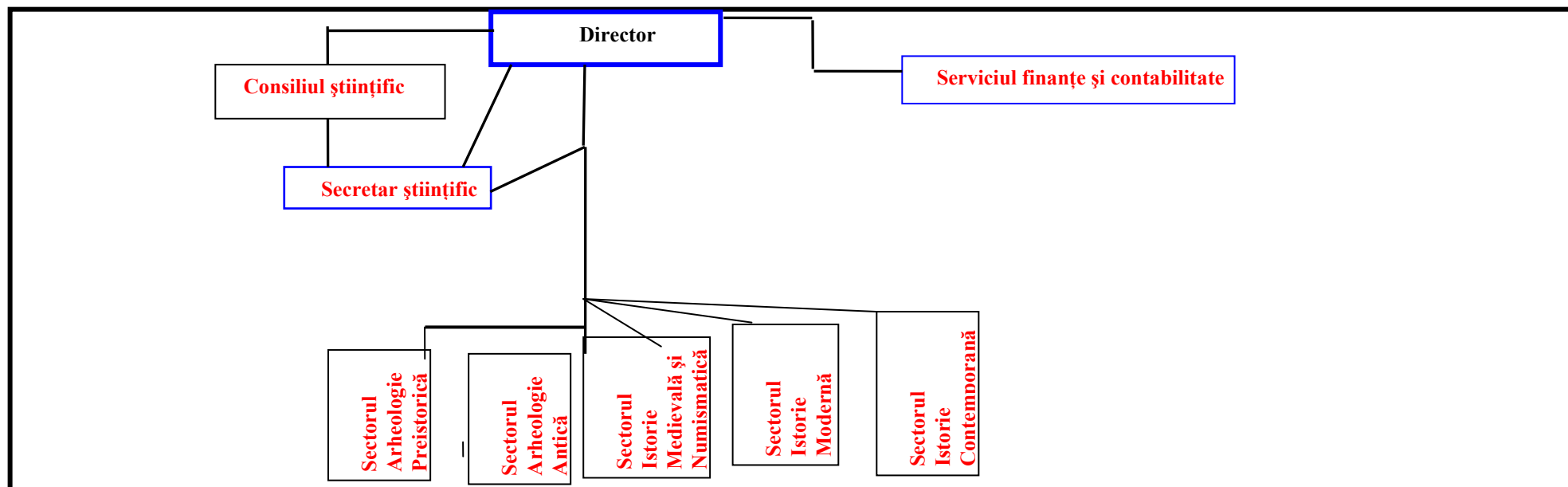

<b>Total număr de unități conform schemei de încadrare:</b>	<b>33</b>
<b>inclusiv:</b>	
<b>Personal cu funcție de conducere total-</b>	<b>6</b>
<b>dintre care:</b>	
- director, vicedirectori, secretar științific, contabil-șef	1 sect. șt.
- șefii de laborator, secției, sector, centru	5 șef sect.
<b>Personal de profil,</b>	
<b>inclusiv:</b>	
<b>Cercetători științifici</b>	<b>26</b>
<b>Personal auxiliar</b>	<b>1</b>

Director general, dr. hab. Eugen SAVA

Coordonat:  
 Vicepreședinte al AŞM ( coordonator al secției)

dr. hab. M. Şlapac

Şef Direcție politici, management și monitorizare al CSSDT al AŞM

dr. N. Stratan

## II. Capacitatea instituțională și resursele

### 2.1. Cadrul tematic și instituțional de cercetare

Muzeul Național de Arheologie și Istorie a Moldovei, ca instituție din domeniul științei și inovării, este una de profil, și efectuează cercetări aplicate. Prin Hotărârea nr.44/AC din 13 februarie 2007, muzeului i s-a eliberat Certificatul de acreditare Seria P, Nr. 027, prin care instituția este confirmată ca organizație din sfera științei și inovării și este acreditată de stat conform Codului cu privire la știință și inovare al Republicii Moldova pentru profilul *Patrimoniul muzeal cultural-istoric*.

Organigrama muzeului cuprinde cinci sectoare - Arheologie Preistorică, Arheologie Antică, Istorie Medievală și Numismatică, Istorie Modernă, Istorie Contemporană.

Obiectul principal de activitate al muzeului îl constituie organizarea și efectuarea cercetărilor științifice în domeniul istoriei, arheologiei și muzeologiei prin investigarea monumentelor arheologice, vestigiilor istorice, mărturiilor documentare și memoriale, artistice și tehnice, păstrate de-a lungul timpului sau descoperite prin cercetări de specialitate, semnificative pentru istoria și cultura națională cu scopul teaurizării, conservării, dezvoltării colecțiilor muzeale, valorificării lor științifice și publice.

Sferele principale de activitate ale muzeului sunt axate pe: cercetări științifice în domeniul arheologiei, istoriei, muzeologiei; efectuarea săpăturilor arheologice; achiziționarea, colectarea, evidența științifică și conservarea bunurilor culturale; valorificarea științifică și publică a patrimoniului; activitatea expozițională în țară și peste hotare; elaborarea și publicarea lucrărilor științifice și a materialului de promovare a instituției. Tematica și rezultatele cercetărilor sunt reflectate în programele și rapoartele de activitate ale muzeului, aprobate de Consiliul științific al muzeului, de Ministerul Culturii, iar începând cu 2006 și de CSȘDT al Academiei de Științe a Moldovei.

Direcțiile principale de cercetare ale muzeului sunt:

- Cercetarea, conservarea, protejarea și valorificarea științifică a patrimoniului istorico-cultural în dimensiunile unui dialog național și internațional;
- Cercetarea problemelor majore ale muzeologiei contemporane în context local, regional, internațional;
- Sistematizarea, documentarea științifică a colecțiilor de patrimoniu, dezvoltarea și perfecționarea permanentă a sistemului informațional, a Bazei de date a patrimoniului muzeal;
- Valorificarea publică a colecțiilor muzeale prin expunere, organizând demersuri expoziționale naționale și internaționale.

Direcțiile de cercetare nominalizate sunt dictate de nivelul de cunoaștere și cercetare a unor probleme de istorie, muzeologie și arheologie; de necesitatea cercetării și promovării permanente în plan național și internațional a valorilor culturale pe care le posedă muzeul, de utilitatea asigurării unui dialog științific continuu cu comunitatea științifică din țară și de peste hotare.

În perioada 2007-2011, muzeul a realizat două proiecte instituționale de cercetare științifică:

1. Proiectul **Cercetarea, colectarea și valorificarea patrimoniului cultural-istoric al țării (2006-2008)** în cadrul direcției strategice *Edificarea statului de drept și punerea în valoare a patrimoniului cultural și istoric al Moldovei în contextul integrării europene*. Scopul proiectului – cercetarea și valorificarea științifică și publică a unor anumite colecții de patrimoniu, diseminarea rezultatelor cercetării prin diverse forme scrise și orale – manifestări științifice, monografii, cataloage, expoziții.

Conducător de proiect – dr. hab. Eugen Sava

Componența nominală a grupului de creație:

1. Ploșniță Elena, dr., secretar științific
2. Banaru Valeriu, dr., șef sector
3. Sava Eugen, dr.hab., cercetător principal
4. Chetaru Nicolae, dr., cercetător științific superior
5. Demcenko Tatiana, cercetător științific
6. Kașuba Maia, dr., cercetător științific
7. Bicbaiev Veaceslav, cercetător științific
8. Sârbu Mariana, cercetător științific stagiar
9. Zanoci Aurel, dr. cercetător științific
10. Tentiuc Ion, dr. șef sector
11. Mateevici Natalia, dr., cercetător științific superior
12. Bubulici Valeriu, cercetător științific
13. Vlasenko Ivan, cercetător științific
14. Levinschi Alexandru, cercetător științific
15. Niculiță Ana, cercetător științific
16. Chișcă Natalia, cercetător științific
17. Abâzova Ecaterina, cercetător științific stagiar
18. Boldureanu Anuța, dr., șef sector
19. Ghimpu Vlad, dr., cercetător științific superior
20. Goncarova Irina, cercetător științific
21. Chiroșca Adelaida, cercetător științific
22. Marinescu Lucia, cercetător științific stagiar
23. Barcaru Silvia, cercetător științific stagiar
24. Danilov Maria, dr. șef sector
25. Grițco Ana, cercetător științific
26. Emilciuc Andrei, cercetător științific stagiar
27. Serjant Vera, cercetător științific stagiar
28. Postică Iulia, cercetător științific stagiar
29. Postică Elena, dr., șef sector
30. Stăvilă Vera, cercetător științific
31. Șcipakina Olga, cercetător științific
32. Cojocari Ludmila, dr. cercetător științific stagiar

### **Obiectivele generale ale proiectului:**

Amplificarea metodelor și formelor de cercetare și valorificare științifică și publică a patrimoniului muzeal;

Inițierea și întreținerea unei colaborări științifice și muzeale cu diverse instituții de profil din țară și de peste hotare în scopul promovării prin diverse forme a rezultatelor științifice obținute;

Documentarea, sistematizarea și evidența științifică a noilor colecții arheologice intrate în muzeu;

Dezvoltarea și implementarea tehnologiilor informaționale în domeniul cercetării și valorificării publice a colecțiilor muzeale;

Dezvoltarea cercetării sistematice de teren(arheologice, documentare) ca mijloc important de îmbogățirea colecțiilor muzeale cu noi bunuri culturale de patrimoniu.

### **Obiectivele specifice ale proiectului pentru anul 2007**

Identificarea principalelor centre producătoare de ambalaj amforistic, determinarea condițiilor de apariție a tipurilor și caracteristicilor ștampilelor amforistice;

Stabilirea ritmurilor de difuzare a principalelor produse grecești în mediul barbar, importanța relațiilor comerciale greco-barbare pentru dezvoltarea vieții economice, sociale și culturale a barbarilor din nord-vestul Mării Negre;

Determinarea rolului tiparului, a cărții religioase în dezvoltarea spirituală a Basarbiei în cadrul Imperiului țarist în raport cu alte provincii românești aflate sub dominație străină;

Inițierea procesului de elaborare a proiectului tematicii de idei a expoziției permanente a muzeului „Istorie și civilizație”;

Stabilirea reperelor de evoluție a muzeologiei moldovenești în context istoric cu identificarea conceptelor specifice elaborate și instituționalizate pe parcursul secolelor XIX - XX .

### **Obiectivele specifice ale proiectului pentru anul 2008**

Determinarea stării de conservare a unor situri arheologice, aprecierea lor științifică și înregistrarea unor noi monumente arheologice;

Stabilirea particularităților și formelor de aplicare a legislației imperiale privitor la cenzura presei din Basarabia(1812-1918);

Elucidarea problemelor legate de influența burgheziei comerciale în dezvoltarea comerțului în Basarabia , în baza documentelor de arhivă și a materialelor de patrimoniu muzeal;

Stabilirea criteriilor de valorificare și organizare a complexelor istorico-culturale, a rolului muzeului în arhitectura peisajului natural și cultural;

Identificarea problemelor actuale ale Muzeului contemporan din Republica Moldova , tendințele de evoluție și perspectiva de evoluție în context național, regional și european

## **Rezultatele obținute în 2007**

Au fost stabilite criteriile tipologice ale monedelor – șilingi din colecția muzeală;

A fost stabilită tipologia obiectelor de podoabă și vestimentație medievală descoperite pe teritoriul Moldovei;

Au fost delimitate unele momente semnificative ale cadrului istoric, politic, confesional și cultural ce au marcat cartea religioasă din Basarabia epocii moderne care a persistat sub semnul luptei permanente între tradiție și politica țaristă;

Pentru prima dată în cercetarea arheologică au fost supuse unei analize detaliate amforele grecești descoperite în spațiul nord-vestic pontic, drept rezultat a fost realizată o cronologie a dezvoltării relațiilor comerciale greco-barbare în perioada clasică și elenistică și întocmirea primului Catalog de ștampile amforistice grecești;

A fost reconstituit cadrul legislativ, normativ și instituțional cu privire la patrimoniul arheologic din RSS Moldovenească;

## **Rezultatele obținute în 2008**

A fost elaborat proiectul științific al expoziției permanente(structura tematică, lista exponatelor) ;

În premieră în muzeologia moldovenească au fost identificate, sistematizate și interpretate conceptele muzeografice care au apărut, au evoluat și au fost instituționalizate în spațiul nostru, începând cu secolul al XIX-lea și până în prezent, astfel creând o bază științifică și metodologică pentru elaborarea unei strategii de dezvoltare a muzeelor în Republica Moldova, a unei politici coerente de protejare a patrimoniului mobil și imobil, a unui curs special pentru studenții Facultății de Istorie a Universității de Stat, specialitatea Muzeologie;

A fost evaluat cadrul legislativ și rolul acestuia pentru protejarea patrimoniului arheologic în Republica Moldova în perioada postbelică și s-au stabilit criteriile de valorificare și organizare a complexelor istorico-arhitecturale, rolul muzeului în arhitectura peisajului natural și cultural;

Au fost analizate procesele sociale, etno-demografice, economice și politice ale comunităților din secolele X-XIII d.Chr. de la est de Carpații Orientali;

Au fost identificate formele de funcționare a instituțiilor de cenzură din Imperiul Rus și aplicarea acestora în Basarabia în presă periodică;

A fost întocmit un Repertoriu al tezaurilor monetare, descoperite pe teritoriul Republicii Moldova;

A fost determinat rolul legislației comercial-vamale ruse în evoluția comerțului Basarabiei;

A fost lărgită dimensiunea de cercetare științifică specifică de muzeu, cercetătorii reușind să investigheze mai multe colecții muzeale în scop de valorificare științifică și publică, rezultatele fiind prezentate în cadrul unor manifestări științifice din țară și de peste hotare, inclusiv la expoziția internațională „Cucuteni-Trypillia. A great civilization of old Europe, care a fost inaugurată la Palazzo della Cancellaria a Vaticanului, Roma, Italia, a funcționat în perioada 16 septembrie – 31 octombrie 2008.



2. Proiectul **Valorificarea științifică și publică a tezaurului muzeal în context național/internațional (2009- 2010)** în cadrul direcției strategice *Edificarea statului de drept și punerea în valoare a patrimoniului cultural și istoric al Moldovei în contextul integrării europene.* Scopul proiectului - cercetarea tezaurului muzeal prin conceperea și proiectarea unei realități fenomenologice a proceselor istorice, prin valorificarea științifică superioară a colecțiilor muzeale în cadrul unui dialog european științific specializat și integrarea științifică și culturală a societății moldovenești în cadrele lumii europene moderne.

Conducător de proiect – dr. hab. Eugen Sava

Componenta nominală a grupului de creație:

1. Ploșniță Elena, dr., secretar științific
2. Banaru Valeriu, dr., șef sector
3. Sava Eugen, dr.hab., cercetător principal
4. Chetragu Nicolae, dr., cercetător științific superior
5. Demcenko Tatiana, cercetător științific
6. Digoor Nadejda, cercetător științific
7. Bicbaiev Veaceslav, cercetător științific
8. Sârbu Mariana, cercetător științific stagiar
9. Zanoci Aurel, dr. cercetător științific
10. Tentiuc Ion, dr. șef sector
11. Mateevici Natalia, dr., cercetător științific superior
12. Bubulici Valeriu, cercetător științific
13. Vlasenko Ivan, cercetător științific
14. Levinschi Alexandru, cercetător științific
15. Niculiță Ana, cercetător științific
16. Goncarova Ira, cercetător științific stagiar
17. Abâzova Ecaterina, cercetător științific stagiar
18. Boldureanu Anuța, dr., șef sector
19. Ghimpu Vlad, dr., cercetător științific superior
20. Onilă Mihai, cercetător științific
21. Chiroșca Adelaida, cercetător științific
22. Marinescu Lucia, cercetător științific stagiar
23. Barcaru Silvia, cercetător științific stagiar
24. Danilov Maria, dr. șef sector
25. Grițco Ana, cercetător științific
26. Emilciuc Andrei, cercetător științific stagiar
27. Serjant Vera, cercetător științific stagiar
28. Kașuba Maia, dr., cercetător științific
29. Postică Elena, dr., șef sector
30. Stăvilă Vera, cercetător științific
31. Șcipakina Olga, cercetător științific
32. Postică Iulia, cercetător științific stagiar

#### **Obiectivele generale ale proiectului:**

Stabilirea unor repere strategice de dezvoltare și valorificare a tezaurului muzeal;

Determinarea particularităților de acumulare și dezvoltare a patrimoniului muzeal;

Analiza și sistematizarea unor colecții de tezaur ce prezintă interes național și european, încadrarea lor în circuitul științific european;

Lărgirea dialogului științific și cultural cu funcție de raportare a rezultatelor investigațiilor în cadrul diverselor reuniuni științifice și având și caracter de schimb de experiență, pe plan intern și extern;

Amplificarea formelor și metodelor de cercetare specifică a tezaurului muzeal, de valorificare a rezultatelor investigațiilor;

Creșterea cantitativă și calitativă a conținutului Bazei de date de patrimoniu-tezaur muzeal, informatizarea cu prioritate a tezaurului muzeal de istorie contemporană și a pieselor tridimensionale;

Întreținerea unui dialog permanent cu publicul muzeal prin intermediul unui program expozițional diversificat tematic și muzeotehnic

### **Obiectivele specifice ale proiectului pentru anul 2009**

Amplificarea cercetării științifice muzeale de teren ca sursă de identificare și recuperare de noi bunuri culturale pentru dezvoltarea patrimoniului;

Stabilirea și sistematizarea tipurile iconografice, a pieselor de podoabă din metale prețioase, diversele categorii de documente din colecțiile muzeale în scopul introducerii lor în circuitul științific și public național și internațional;

Elucidarea particularităților de evoluție a muzeologiei moldovenești, identificarea personalităților care au contribuit la dezvoltarea sistemului muzeal din republică; determinarea conceptelor muzeografice;

Stabilirea factorilor sociali și politici care au marcat și influențat dezvoltarea muzeologiei moldovenești de la începuturi până în prezent;

Promovarea demersului expozițional în țară și peste hotare prin organizarea expozițiilor tematice temporare în incinta muzeului și prin participarea cu tezaurul muzeal la expozițiile internaționale „mari civilizații europene –cultura Cucuteni-Tripolie”, „Antichitatea târzie în bazinul Prutului”, organizate în cadrul unor proiecte internaționale.

### **Rezultatele obținute în 2009:**

Au fost întreprinse cercetări arheologice de salvare în zona Lacul Morilor, mun. Chișinău, fiind obținute informații noi și recuperate diverse artefacte ale culturii Cucuteni-Tripolie și evul mediu timpuriu;

Au fost determinate particularitățile manifestărilor culturale ale grupurilor alogene în siturile medievale est-carpătice, în special cele din partea centrală a spațiului pruto-nistean;

Au fost stabilite unele particularități și forme de aplicare a legislației imperiale ruse privind cenzura presei din Basarabia(1812-1918);

Au fost identificate și valorificate colecțiile muzeale ce prezintă valori europene din Chișinăul interbelic, locul și rolul orașului Chișinău ca centru cultural important în contextul spiritual și cultural al republicii, atât în epoca modernă cât și în cea contemporană;

Au fost stabilite politicile sovietice pentru diseminarea informațiilor cu privire la existența și protejarea monumentelor arheologice pe teritoriul Republicii Moldova;

A fost elucidat rolul instituției muzeale contemporane în procesul globalizării;

A fost elaborată și aprobată tematica de idei(proiectul) a expoziției permanente „Istorie și civilizație”;

Rezultatele cercetărilor științifice au fost publicate în diverse publicații științifice, inclusiv în două numere a revistei muzeului *Tyragetia*.

### **Obiectivele specifice ale proiectului pentru anul 2010:**

Amplificarea cercetării specifice de muzeu în scopul valorificării științifice și publice a diverselor colecții ale tezaurului muzeal;

Studierea colecțiilor arheologice depozitate în fondurile muzeelor din Ucraina, Rusia, România în scopul precizării și cunoașterii unor particularități ale culturilor arheologice comune pentru spațiul est-european;

Sistematizarea compartimentelor tematice pentru programul multimedia din expoziția permanentă a muzeului „Istorie și civilizație”;

Valorificarea tezaurului muzeal prin participarea la expoziția internațională ” Lumea uitată a vechii Europe, Valea Dunării, 5000-3500 î.H., la Ashmolean Museum de la Oxford și la Muzeul Museum of Cycladic Art, Atena.

### **Rezultatele obținute în 2010:**

A fost realizat Catalogul așezărilor bronzului târziu din bazinul râului Răut și a afluenților săi;

A fost stabilit contextul internațional al evoluției comunităților de la est de Carpați în secolele X-XIII;

Au fost identificate coordonatele social-economice ale evoluției comunităților sătești din partea centrală a spațiului pruto-nistean, inclusiv a celor de la Molești și Durlești;

Au fost stabilite particularitățile de pătrundere și circulație a diferitor specii monetare în perioada medievală în regiunea Cetății Albe;

Au fost identificate unele particularități și forme de aplicare a legislației imperiale privitor la cenzura presei din Basarabia(1812-1918);

Au fost elaborate două cataloage de colecție: „Chipul Maicii Domnului în iconografie”, „Orfevrăria din perioada preistorică până în epoca medievală în lumina descoperirilor arheologice și din tezaure din spațiul pruto-nistean”;

Rezultatele cercetărilor științifice au fost publicate în diverse publicații științifice, inclusiv în două numere a revistei muzeului *Tyragetia*.

3. Proiectul **Identificarea, documentarea, cercetarea și punerea în valoare a colecțiilor de patrimoniu muzeal** (2011-2012) în cadrul direcției strategice *Edificarea statului de drept și punerea în valoare a patrimoniului cultural și istoric al Moldovei în contextul integrării europene*

Conducător de proiect – dr. hab. Eugen Sava

Componența nominală a grupului de creație:

1. Ploșniță Elena, dr., secretar științific
2. Banaru Valeriu, dr., șef sector
3. Sava Eugen, dr.hab., cercetător principal
4. Kașuba Maia, dr., cercetător științific
5. Bicbaiev Veaceslav, cercetător științific
6. Sârbu Mariana, cercetător științific stagiar
7. Mistreanu Eugen, cercetător științific stagiar
8. Zanoci Aurel, dr. cercetător științific
9. Vasilache Mariana, cercetător științific stagiar
10. Tentiuc Ion, dr. șef sector
11. Mateevici Natalia, dr., cercetător științific superior
12. Bubulici Valeriu, cercetător științific
13. Vlasenko Ivan, cercetător științific
14. Ermurachi Livia, cercetător științific
15. Boldureanu Anuța, șef sector
16. Ghimpu Vlad, dr., cercetător științific superior
17. Chiroșca Adelaida, cercetător științific
18. Marinescu Lucia, cercetător științific stagiar
19. Barcaru Silvia, cercetător științific stagiar
20. Onilă Mihai, cercetător științific stagiar
21. Danilov Maria, dr. șef sector
22. Grițco Ana, cercetător științific
23. Emilciuc Andrei, cercetător științific stagiar
24. Serjant Vera, cercetător științific stagiar
25. Dobrea Sergiu, cercetător științific stagiar
26. Furtună Olga, cercetător științific stagiar
27. Postică Elena, dr., șef sector
28. Stăvilă Vera, cercetător științific
29. Șcipakina Olga, cercetător științific
30. Pisica Gheorghe, cercetător științific stagiar
31. Gârbu Nicolae, cercetător științific stagiar
32. Cașu Igor, cercetător științific

**Obiectivele generale ale proiectului:**

Realizarea evaluării bunurilor arheologice prin documentarea științifică de muzeu;

Implementarea unor anumite niveluri de documentare științifică a colecțiilor arheologice;

Modernizarea procesului de evidență a patrimoniului muzeal prin automatizare și computerizare;

Democratizarea procesului de cunoaștere a patrimoniului arheologic prin elaborarea unor cataloage și repertorii de colecții;

Dezvoltarea continuu a cercetării științifice specifice de muzeu;

Lărgirea aspectelor cunoașterii științifice și a calităților culturale ale colecțiilor de documente, de carte, ale fondului numismatic;

Amplificarea metodelor de cercetare a patrimoniului muzeal documentar și de punere în valoare a celor mai importante colecții prin diverse forme științifice și publice;

Întreținerea dialogului științific și cultural cu instituții muzeale și științifice locale, regionale și internaționale;

Întocmirea proiectului muzeotehnic al expoziției tematice(permanente) a muzeului;

Realizarea unui amplu program de popularizare a colecțiilor muzeale în țară și peste hotare;

Fixarea în legislația moldovenească a unor noi forme și reglementări juridice privind instituția muzeală și patrimoniul mobil, îmbunătățirea și completarea prevederilor legislative existente.

### **Obiectivele specifice ale proiectului pentru anul 2011:**

Crearea unui sistem riguros de evidență științifică a patrimoniului arheologic pentru reevaluarea și revalorificarea bunurilor arheologice, acumulate pe parcursul a cinci decenii de institutul de specialitate din cadrul AȘM, întocmirea catalogului de colecție „Oglinzile sarmatice din spațiul pruto-nistean”;

Sistematizarea colecțiilor muzeale de documente și acte, de carte vest-europeană și elaborarea catalogului „Acte în limba română tipărite în Basarabia(1812-1918)”;

Definitivarea și publicarea Enciclopediei muzeologiei moldovenești;

Dezvoltarea sistemului informațional, completarea Bazei de date a patrimoniului muzeal;

### **Rezultatele obținute în 2011:**

Identificarea și documentarea bunurilor culturale de patrimoniu muzeal s-a materializat prin elaborarea a două cataloage de colecție – „Oglinzile sarmatice din spațiul pruto-nistean” și „Acte în limba română tipărite în Basarabia(1812-1918);

A fost publicată monografia E. Sava, E. Kaiser, *Поселение с „зольниками» у села Одая-Мичурин, Республика Молдова/ Die Siedlung mit „Aschehügeln“ beim Dorf Odaia-Miciurin, Republik Moldova. Archäologische und naturwissenschaftliche Untersuchungen;*

A ieșit de sub tipar *Enciclopedia muzeologiei din Republica Moldova*

A fost realizată o tipologie evolutivă a pieselor din materie dură din perioada culturii Noua-Sabatinovka;

Au fost înregistrate noile descoperiri monetare provenite din Republica Moldova pe parcursul anului 2011;

A fost determinat cadrul legal al circulației cărții străine în Imperiul Rus (1721-1917);

Au fost identificate, selectate, cercetate și clasificate toate tipurile de afișe existente în colecțiile muzeului;

Au fost stabilite particularitățile de dezvoltare ale funcțiilor instituției muzeale în procesul de schimbare a rolului și locului muzeului în societatea contemporană;

A fost stabilit rolul instituției muzeale în teaurizarea patrimoniului cultural mobil;

4. Proiectul internațional **Gruparea Europeană de Cercetare „Descoperiri monetare” / Groupement de Recherche Européen (GDRE)**, tipul proiectului – Proiecte internaționale realizate în cadrul Grupării Europene de Cercetare (Franța: Musée Tereaux, Lion),(2009-2010).

Conducător de proiect – dr. Boldureanu Anuța

Echipa de creație:

1. Dr. Tabac Silviu
2. Chiroșca Adelaida, cercetător științific
3. Lupu Angela

#### **Obiectivele generale ale proiectului:**

Întocmirea repertoriului complet al tezaurelor monetare descoperite pe teritoriul Republicii Moldova, inclusiv al tezaurelor cunoscute din datele din arhive, a celor din colecții publice, dar și a descoperirilor păstrate în colecții private;

Publicarea în detalii a unor tezaure monetare importante, unele încă inedite, precum și republicarea unor depozite de importanță deosebită în condiții grafice moderne și cu ilustrarea lor completă.

#### **Obiectivele specifice ale proiectului pentru anul 2009:**

Selectarea, identificarea și determinarea științifică a tezaurelor monetare din colecțiile publice și private din țară și străinătate și întocmirea repertoriului *Trésors majeurs de Moldavie/Tezaure monetare majore din Rep. Moldova*.

#### **Rezultatele obținute în 2009:**

Au fost selectate tezaurele cu monede antice și bizantine, determinarea acestora, stabilirea localizării lor în colecții sau a surselor bibliografice;

A fost alcătuit repertoriul tezaurelor cu monede antice și bizantine descoperite pe teritoriul Rep. Moldova;

A fost determinat, stabiliți parametri tehnici și fotografiate monedele bizantine din tezaurul de la Făurești, raionul Criuleni;

A fost determinat conform cataloagelor de specialitate tezaurul inedit descoperit la Parcani, raionul Soroca, aflat în colecția Muzeului raional din or. Soroca;

Au fost determinate monedele din tezaurul alcătuit din monede și obiecte de podoabă descoperit la Alcedar, raionul Șoldănești. A fost determinat tezaurul cu monede tătarești descoperit lângă satul Inești, raionul Telenești.

### **Obiectivele specifice ale proiectului pentru anul 2010:**

Întocmirea și publicarea Catalogului de materiale numismatice

### **Rezultatele obținute în 2010:**

A fost alcătuit catalogul detaliat al celor 213 piese care alcătuiesc tezaurul de la Mihăileni. Ascunderea acestui tezaurul a putut fi făcută după 1619;

A fost alcătuit catalogul detaliat, cu trimiteri la cataloagele de referință, cu indicarea parametrilor tehnici a pieselor, cu ilustrarea completă a monedelor. În urma cercetărilor s-a stabilit că tezaurul a fost îngropat undeva pe la sfârșitul secolului al XVI în contextul campaniei polone în Moldova cu scopul de a-l așeza în scaunul țării pe Ieremia Movilă;

A fost pregătit pentru publicare materialul numismatic din tezaurul descoperit în 2008 la Alcedar, raionul Șoldănești, care este alcătuit din monede cufice, emisiuni bizantine și un pond. Emisiunile orientale sunt reprezentate de un dirhem cufic emis de dinastia Buidă în anul 349 AH (960-961) în orașul Ram Hurmuz, provincia Huzistan, purtând numele stăpânilor Rukn ad-Daula, Muizz ad-Daula și a califului al-Muti și o imitație necunoscută după un dirhem cufic; cele trei piese bizantine sunt *miliarission* de argint bătute de către împăratul Ioan Tzimiskes (969-976) la Konstantinopol; podul este din fier- acoperit cu o folie de cupru, având greutatea de 31,2 g.;

Au fost determinate, fotografiate, stabiliți parametri tehnici ale monedelor din tezaurul descoperit în toamna anului 2009 lângă satul Novaci, raionul Călărași. Tezaurul este compus din 84 de monede dintre care un denar unguresc de la Mathia Corvin, doi groși moldovenești emiși de Ștefan cel Mare, celelalte piese fiind aspri otomani bătuți de sultanii Mehmed al II-lea, în timpul celei de-a doua domnii și Bayezid al II. Este primul tezaur descoperit în Moldova istorică care ar avea în componența sa emisiuni otomane în combinație cu cele moldovenești. Asprii lui Bayezid al II-lea din tezaur schimbă succesiunea tipurilor de aspri din grupa a II, fapt care influențează și asupra datării emisiunilor;

A fost alcătuit catalogul detaliat al celor 591 de monede de argint, 5 fragmente de monede și 16 obiecte de podoabă care alcătuiesc tezaurul de la Cuhurești, cu trimiteri la cataloagele de referință, cu indicarea parametrilor tehnici a pieselor;

A fost pregătit catalogul detaliat al materialul numismatic din tezaurul descoperit la Bălțata, raionul Criuleni și fotografierea acestuia;

Au fost determinate, fotografiate, stabiliți parametri tehnici ale monedelor din tezaurul descoperit în primăvara a. 1961 la Copăceni, raionul Sângerei, în timpul lucrărilor agricole din componența căruia s-au recuperat informații referitoare la 431 monede de argint.

Reevaluarea tezaurului, permite să observăm neconcordanțe cu informațiile publicate de primul editor A. Nudelman în anul 1976. În prezent în patrimoniul MNEIN se află doar 131 de monede, care acoperă o perioadă de peste 170 de ani. Cea mai timpurie piesă este un polgroș, emis în anii domniei lui Kazimir Jagello (1447-1492), iar cea mai recentă – un taler de Campen din a. 1671. Din cele 131 de piese 96 sunt emisiuni poloneze, 14- emisiuni ale Ungariei, Provinciilor Unite - 2, Prusiei-3, Imperiul Romano-German -15.

### 2.1.1 Elaborare de cataloage de colecție

1. Catalogul *Orfevrăria din perioada preistorică până în epoca medievală în lumina descoperirilor arheologice și din tezaure din spațiul pruto-nistrean*(2009)
2. Catalogul *Chipul Maicii Domnului în iconografie*(2010)
3. Catalogul *Oglinzile sarmatice din spațiul pruto-nistrean*(2011)
4. Catalogul *Acte în limba română tipărite în Basarabia(1812-1918); (2011)*

### 2.1.2. Rapoarte arheologice elaborate

#### 2007

- 1.E. SAVA, Cercetări arheologice în așezarea culturii Noua de la Odaia/Miciurin, r-nul Drochia în anul 2006 (raport științific), Chișinău, 2007, 20 pag. text + 26 ilustrații + 56 foto.

#### 2008

- 1.E. SAVA, Cercetări arheologice în așezarea culturii Noua de la Odaia/Miciurin, r-nul Drochia în anul 2007 (raport științific), Chișinău, 2008, 21pag text , fig 70, foto 48..
2. I. TENTIUC, Raport privind cercetările de prospectare arheologică perieghetică în zona unor localități de pe Nistrul de Jos și Botna în anul 2007. Chișinău, 2008, 18 p. text + 11 hărți, 19 figuri și 6 foto.

#### 2009

1. E. SAVA, Cercetări arheologice în așezarea culturii Noua de la Odaia/Miciurin, r-nul Drochia în anul 2008 (raport științific), Chișinău, 2009, 29pag text, fig 69, foto 40
2. I. TENTIUC, Raport preliminar privind investigațiile arheologice ale sitului Țuțora, satul Buzduganii de Jos, comuna Valea Mare, r-nul Ungheni în anul 2008, Chișinău, 2009, 23 pag. text + 11 ilustrații.



3. Al. LEVINSCHI, Raport privind cercetările de prospectare arheologică perieghetică în interfluviul Prut-Botna în anul 2008, Chișinău, 2009. 15 pag + 10 ilustrații.

### 2010

1. I. TENTIUC, Raport preliminar despre investigațiile arheologice în sitului Țuțora, satul Buzduganii de Jos, comuna Valea Mare, r-nul Ungheni în anul 2009, Chișinău, 2010, 25 pag. text + 22 ilustrații.

### 2011

1. I. TENTIUC, Raport privind rezultatele investigațiilor arheologice de la Biserica Măzărache din Chișinău în anul 2010. Chișinău, 2011, 40 pag. text + 35 ilustr.

#### 2.1.3. Contracte economice (cu tangență la procesul de cercetare)

În perioada 2007-2011 cercetătorii muzeului au participat la realizarea mai multor contracte economice privind investigațiile arheologice în zonele de construcții noi și de amenajare a terenurilor care conțineau bunuri de patrimoniu arheologic.

Totodată, în temeiul Ordinului Ministerului Culturii nr. 202 din 26.08.2011, Muzeului Național de Arheologie și Istorie a Moldovei, temporar, până la crearea Agenției Naționale Arheologice, i s-a atribuit funcția de inspectare și expertizare prealabilă a proiectelor de construcții noi și alte amenajări funciare, care afectează solul în subteran și subacvatic, în vederea stabilirii prezenței sau lipsei monumentelor și vestigiilor arheologice. Astfel, au fost efectuate cercetări perieghetice arheologice în zona noilor construcții, fiind verificate 21 proiecte. Au fost încheiate 10 contracte, suma totală – **247.970,30lei**, cu comandarii construcțiilor, în vederea efectuării cercetărilor de verificare a potențialului arheologic al terenurilor; pentru efectuarea secțiunilor de sondaj sau pentru efectuarea cercetărilor arheologice în zonele în care au fost depistate vestigii arheologice.

### 2007

*Contractul* nr. 6002 197 din 23.05.2007. „Prospectarea arheologică a tronsonului de cale ferată Giurgilesti-Cahul”. Investigațiile de cercetări perieghetice au fost efectuate de o echipă mixtă reprezentată de cercetători de la muzeu și de la Institutul Patrimoniului Cultural al AȘM:

Echipa de creație:

- 1.V. Bubulici, cercetător științific
- 2.V. Bicbaiev, cercetător științific
3. S. Agulnikov, cercetător științific
4. S. Kurceatov, cercetător științific.

**Obiectivele proiectului:**

Efectuarea cercetărilor de verificare a potențialului arheologic al terenurilor.

**Rezultatele obținute:**

Au fost descoperite 23 de situri noi care cuprind 52 de monumente arheologice, așezări și necropole, cetăți și valuri de apărare. Cele mai timpurii monumente arheologice aparțin perioadei eneolitice (cultura Gumelnița, mil. IV-III a. Chr.), epocii bronzului timpuriu (sf. mil. III- înc. mil. II a. Chr), culturii getice (sec. IV-III a. Chr.), perioadei elenistice (sec. III-II a. Chr.), epocii romane (sec. II a. Chr. – sec. II p. Chr.), culturii Sântana de Mureș-Cernjahov (sec. III-IV p. Chr.), culturii Dridu (sec. IX-X p. Chr.), cât și perioadei medievale moldovenești (sec. XVI-XVII). Marea majoritate a monumentelor nu a fost cunoscută anterior. Informația despre existența acestora a fost pentru prima dată inclusă în circuitul științific. Spre regret, din cauza abuzului administrativ al autorităților publice centrale, cea mai mare parte a acestor situri a fost distrusă în procesul construirii tronsonului de cale ferată Cahul-Giurgiulești, fiind interzise investigațiile arheologice de salvare.

**2008**

*Contractul* din 10.10.2008. Cercetări preventive în scopul evidențierii și salvării monumentelor arheologice din zona construcției depozitelor vamale pentru marfă temporară în extravilanul s. Giurgilesti, raionul Cahul.

Echipa de creație:

V. Bubulici, cercetător științific

V. Bichbaiev, cercetător științific

S. Barcaru, cercetător științific stagiar

**Obiectivele proiectului:**

Cercetări preventive în scopul evidențierii și salvării monumentelor arheologice din zona dată

**Rezultatele obținute:**

Au fost efectuate cercetări perieghetice de suprafață în zona construcției depozitelor vamale pentru marfă temporară în extravilanul satului Giurgilesti. La momentul demarării investigațiilor arheologice de suprafață, lucrările de construcție erau în faza finală. În rezultat s-a constatat distrugerea unor situri arheologice din perioada romană, aparținând culturii Sântana de Mureș-Cernjahov (sec. III-IV p. Chr.) și perioadei medievale, culturii Dridu (sec. IX-X p. Chr.).

**2010**

*Contractul* nr. 05-07/2010 din 07 iunie 2010. Investigații arheologice lângă Biserica Măzărache din Chișinău.

Echipa de creație:

1. I. Tentiuc, coordonator
2. V. Bubulici, cercetător științific
3. M. Vasilache, cercetător științific stagiar
4. S. Barcaru, cercetător științific stagiar
5. L. Ermurache .

### **Obiectivele proiectului:**

Cercetări arheologice la vatra orașului, biserica Măzărache din Chișinău

### **Rezultatele obținute:**

Au fost efectuate primele săpături arheologice în centrul istoric al Chișinăului. Investigațiile au fost efectuate lângă Biserica Măzărache și în zona de protecție a lăcașului. Importanța investigațiilor constă în faptul că prin cercetările arheologice a fost identificată cert vatra istorică a Chișinăului medieval. Au fost confirmate informațiile izvoarelor scrise privind localizarea așezării medievale Chișinău, menționată în sursele documentare în anul 1436. A fost confirmată tradiția locală privind locul amplasării așezării vechi a Chișinăului, situat în imediata apropiere a promontoriului omonim.

A fost depistat și parțial cercetat un șanț de apărare (fortificație de refugiu) care proteja așezarea dinspre sud-vest în secolele XVI-XVII d. Chr.

Au fost descoperite și cercetate o locuință de suprafață cu pivniță de piatră, datată în secolele XVI-XVII. A fost documentat un edificiu monumental construit din cărămidă roșie, (apeductul orașului), identificat în apropierea fostei Fabrici de Apa, datat cu sfârșitul secolului al XIX-lea.

A fost depistat și parțial cercetat cel mai vechi cimitir al Chișinăului. Au fost dezvelite 52 de morminte. Cele mai timpurii sunt atribuite secolului al XVI-lea. Cele mai târzii aparțineau sfârșitului secolului al XVIII-lea.

Cercetările au permis reconstituirea complexă a relațiilor sociale, economice și culturale ale comunității locale din perioada medievală și premodernă, oferind noi și importante materiale documentare/arheologice pentru evidențierea particularităților evoluției societății moldovenești medievale în context european.

## **2011**

*Contractul* din 28.06.2011 privind verificarea Proiectului gazoductului interrural Curchi-Morozeni-Breanova-Dâșcova-Puținței-Viprova-Hulboaca-Ghetlova-Noroceni, raionul Orhei.

Echipa de creație:

- 1.I. Tentiuc, coordonator
2. V. Bubulici, cercetător științific.

**Obiectivele proiectului:**

Cercetări preventive în scopul evidențierii și salvării monumentelor arheologice din zona dată

**Rezultatele obținute:**

Au fost efectuate cercetări perieghetice de suprafață în lungul traseului gazoductului și a zonei de protecție în vederea identificării unor situri arheologice sau a unor zone cu potențial arheologic. În rezultatul cercetărilor arheologice de suprafață s-a constatat neconfirmarea potențialului arheologic al perimetrului delimitat de coordonatele proiectului prezentat spre avizare.

*Contractul nr.15 din 25.07.2011 pentru verificarea Proiectului privind crearea a patru centrale electrice eoliene în zona satelor Bălănești, raionul Nisporeni; s. Vălcineț, raionul Călărași, orașul Călărași și satele Nișcani și Reciula, raionul Călărași.*

Echipa de creație:

1. I. Tentiuc, coordonator
2. V. Bubulici, cercetător științific
3. V. Bicbaiev, cercetător științific

**Obiectivele proiectului:**

Cercetări preventive în scopul evidențierii și salvării monumentelor arheologice din zona dată

**Rezultatele obținute:**

Au fost efectuate cercetări perieghetice de suprafață în zonele delimitate pentru instalarea centralelor electrice eoliene și în zonele de protecție, în vederea identificării unor situri arheologice sau a unor zone cu potențial arheologic. În rezultatul cercetărilor arheologice de suprafață s-a constatat neconfirmarea potențialului arheologic al perimetrului delimitat de coordonatele proiectului prezentat spre avizare.

*Contractul nr. 46 din 10.08.2011 pentru verificarea Proiectului gazoductului interrural Telenești-Ciulucani-Mândrești, raionul Telenești.*

Echipa de creație:

1. I. Tentiuc, coordonator
2. V. Bicbaiev, cercetător științific

**Obiectivele proiectului:**

Cercetări preventive în scopul evidențierii și salvării monumentelor arheologice din zona dată

**Rezultatele obținute:**

Au fost efectuate cercetări perieghetice de suprafață în lungul traseului gazoductului și a zonei de protecție în vederea identificării unor situri arheologice sau a unor zone cu potențial arheologic. În rezultatul cercetărilor arheologice de suprafață s-a constatat lipsa potențialului arheologic în perimetrul delimitat de coordonatele proiectului prezentat spre avizare.

*Contractul* din 10 octombrie 2011 pentru verificarea Proiectului conductei de gaze de presiune medie și joasă privind gazificarea com. Mingir, raionul Hîncești.

Echipa de creație:

- 1.V. Bubulici, cercetător științific
2. V. Bicbaiev, cercetător științific.

**Obiectivele proiectului**

Cercetări preventive în scopul evidențierii și salvării monumentelor arheologice din zona dată

**Rezultatele obținute:**

Au fost efectuate cercetări perieghetice de suprafață în lungul traseului gazoductului și a zonei de protecție în vederea identificării de situri arheologice sau a unor zone cu potențial arheologic. În rezultatul cercetărilor arheologice de suprafață s-a constatat lipsa potențialului arheologic în perimetrul delimitat de coordonatele proiectului prezentat spre avizare.

*Contractul* din 10 octombrie 2011 pentru verificarea Proiectului de alimentare cu gaze naturale a satelor Mîrzești și Mîrzaci, raionul Orhei. .

Echipa de creație:

- 1.V. Bubulici, cercetător științific
- 2.V. Bicbaiev, cercetător științific.

**Obiectivele proiectului:**

Cercetări perieghetice în scopul evidențierii și salvării monumentelor arheologice din zona dată

**Rezultatele obținute:**

Au fost efectuate cercetări perieghetice de suprafață în lungul traseului gazoductului de alimentare cu gaze naturale a satelor Mîrzești și Mîrzaci și a zonei lui de protecție, în vederea identificării de situri arheologice sau a unor zone cu potențial arheologic. În rezultatul cercetărilor arheologice de suprafață s-a constatat lipsa potențialului arheologic în perimetrul delimitat de coordonatele proiectului prezentat spre avizare.

*Contractul* nr. 61 din 29.11.2011 pentru verificarea Proiectului de alimentare cu gaze naturale a satului Chircăiești, raionul Căușeni.

Echipa de creație:

1. V. Bubulici, cercetător științific
2. V. Bicbaiev, cercetător științific.

**Obiectivele proiectului:**

Cercetări perieghetice în scopul evidențierii și salvării monumentelor arheologice din zona dată

**Rezultatele obținute:**

Au fost efectuate cercetări perieghetice de suprafață în lungul traseului gazoductului de alimentare cu gaze naturale a satului Chircăiești, și a zonei de protecție, în vederea identificării de situri arheologice sau a unor zone cu potențial arheologic. În rezultatul cercetărilor arheologice de suprafață s-a constatat lipsa potențialului arheologic în perimetrul delimitat de coordonatele proiectului prezentat spre avizare.

*Contractul nr. 377/01-06 din 18.10. 2011 pentru verificarea Proiectului conductei de interconectare a sistemului de transport gaze din România cu sistemul de transport gaze din Republica Moldova pe direcția r. Prut, s. Todirești, raionul Ungheni.*

Echipa de creație:

- 1.I. Tentiuc, coordonator
2. V. Bubulici, cercetător științific
3. V. Bicbaiev, cercetător științific

**Obiectivele proiectului:**

Cercetări perieghetice în scopul evidențierii și salvării monumentelor arheologice din zona dată

**Rezultatele obținute:**

Au fost efectuate cercetări perieghetice de suprafață în lungul traseului conductei de interconectare a sistemului de transport gaze din România cu sistemul de transport gaze din Republica Moldova pe direcția r. Prut, s. Todirești, raionul Ungheni și a zonei de protecție, în vederea identificării de situri arheologice sau a unor zone cu potențial arheologic. În rezultatul cercetărilor arheologice de suprafață nu au fost identificate semne evidente de potențial arheologic în perimetrul delimitat de coordonatele proiectului prezentat spre avizare. Cu toate acestea, există posibilitatea ca în procesul lucrărilor de teren să fie depistate zone cu potențial arheologic.

## 2.2. Personalul uman

În Muzeul Național de Arheologie și Istorie a Moldovei, în sectoarele științifice(AȘM) sunt angajați 32 de cercetători, inclusiv 2 doctori habilitat în științe istorice și 11 doctori în științe istorice. Marea majoritate a cercetătorilor sunt angajați în state, cu norma deplină, din totalul de 32, 2 sunt prin cumul intern, inclusiv 1 doctor habilitat(E. Sava) și 1 doctor în științe(E. Postică), iar prin cumul extern - 3 – dr. A. Zanoci, dr. M. Kașuba, dr. I. Cașu. Angajarea și promovarea personalului științific al muzeului are loc conform cadrului normativ în vigoare, punându-se accent pe pregătirea profesională, abilitățile de cercetare, susținând cercetătorii tineri la studii de doctorat și asigurându-se un echilibru între toate categoriile de vârstă. Grupul de personal merit să asigure procesul de cercetare a fost angajat atât prin concurs, cât și prin contract, ceea ce corespunde actelor normative și de drept în vigoare, inclusiv Codului Muncii al Republicii Moldova, (cap XI, art. 297, alineatul 1).

Sectoarele științifice sunt conduse de specialiști în domeniu având gradul științific - doctor în științe istorice. Muzeul nu pregătește doctori în științe, dar permanent a susținut și continuă să aibă grijă de pregătirea cadrelor științifice prin doctorat, astfel în perioada de evaluare 3 cercetători au susținut postdoctoratul și doctoratul.( N. Chișcă, 2007; E. Ploșniță, 2009; A.Emilciuc, 2011).

Cercetătorii pe parcursul ultimilor ani au beneficiat de mai multe stagii de documentare, de formare continuă, în cadrul unor centre științifice din străinătate, de deplasări de cercetare și documentare, schimb de experiență în diverse centre muzeografice și științifice( Rusia, Ucraina, Polonia, Franța, Germania, România etc.). În perioada 2007 – 2011 – au fost înregistrate 44 de stagii de cercetare și documentare efectuate în centre științifice de peste hotare.

La momentul întocmirii raportului de autoevaluare, componența cadrelor științifice cuprinde toate categoriile de vârstă, cercetătorii până la 35 de ani – 11, constituind 34,4%; între 36-44 de ani – 2, ceea ce reprezintă 6,2%; între 45-54 de ani – 12 , în procente – 37,5 %; la vârsta de 55-64 de ani – sunt 7 – 21,5%.

Cercetătorii cu grad științific doctor habilitat(2) formează 6,3%, doctor în științe(11) – 34,4%, fără grad științific(19) - 59,3 %.

### 2.2.1 Conferențiar cercetător:

În 2011 – titlu de cercetător științific au obținut – M. Danilov, N. Mateevici, E. Ploșniță

### 2.2.2 Membri ai colegiului de redacție al unor reviste în țară:

Cercetătorii muzeului sunt membri ai Consiliilor de redacție al unor reviste în țară  
*Tyragetia* – Boldureanu A., Danilov M, Ploșniță E., Postică E., Tentiuc I., Sava E.(2007).  
*Revista Arheologică* - E. Sava(2008)

### 2.2.3 Membri ai colegiilor de redacție al unor reviste în străinătate:

Cercetătorii muzeului sunt membri ai Consiliilor de redacție al unor reviste editate peste hotare:

A. Boldureanu - *Studii și cercetări de numismatică* (2008, București)

M. Danilov - *Revista Română de Istorie a Presei* (2010, București)

I. Tentiuc - : *Revista Monumentelor Istorice*(2010, București)

I. Tentiuc - *Buletinul Comisiei Monumentelor Istorice*(2011, București)

E. Sava - *Studia Antiqua et Archaeologica* (2009, Iași)

### 2.2.4. Conducător de proiecte de cercetare

E. Sava, este conducătorul proiectelor instituționale ale muzeului elaborate pe parcursul anilor 2006 – 2008; 2009-2010; 2011-2012.

### 2.2.5. Membri ai Comitetului de program al unor manifestări științifice în țară:

1.E. Ploșniță, E. Sava, A. Zanoci sunt membri ai Comitetului de program al *Sesiunii științifice anuale* a Muzeului Național de Arheologie și Istorie a Moldovei

### 2.2.6. Copreședinte al Comitetului organizatoric al manifestărilor științifice

1.E. Sava - copreședinte al Comitetului manifestării științifice *Der Schwarzmeerraum vom Äneolithikum bis in die Früheisenzeit (5000-500 v. Chr.): Globale Entwicklung versus Lokalgeschehen* („Spațiul nord-pontic în epoca eneoliticului–începutul epocii fierului (5000-500 a.Chr)(Berlin), 2009.

2. E. Sava – copreședinte al Comitetului organizatoric al manifestării *Cooperation and Networking of Universities and Research Institutes – study by doing research*(6-9 octombrie 2011, Chișinău)

3. A. Boldureanu este copreședinte al Comitetului *Simpozionului Internațional de*

### 2.2.7. Expert CSȘDT sau CNAA, altor proiecte

În 2010 – E. Ploșniță , M. Danilov, N. Mateevici – experți ai CSȘDT a proiectelor instituționale.

### 2.2.8 Membri ai Comisiilor specializate de evaluare(CNAA)

În 2011 – A. Boldureanu – a fost membru al Comisiei specializate de evaluare a Universității Pedagogice de Stat „Ion Creangă” – profilul *Patrimoniul istoric și cultural în*



*context european*; N. Mateevici - membru al Comisiei specializate de evaluare a Universității de Stat – profilul *Procese civilizatorii: unitate și diversitate istorico-culturală*

#### 2.2.9 Membri ai Consiliilor științifice specializate:

**M. Danilov** - membru al CȘS la susținerea tezei de doctor, USM 2011, teza Boris Parfentev – Politicile editoriale ale TV Moldova ! – analiză istorico-metodologică, anii 1958-2009 .

**E. Sava** - membru al CȘS la susținerea tezei de doctor habilitat , USM - 2009 - teza E. Ploșniță - Concepte muzeografice în arheologia și istoria Moldovei, sec. XIX-XXI

#### 2.2.10. Referenți oficial la susținerea tezelor de doctor

**2007 – I. Tentiuc**, teza de doctor – Sergiu Matveev – *Procese etno-culturale în spațiul carpato-nistean în secolele II-XIV p. Chr în istoriografia sovietică*, specialitatea 07.00.02 – Istoria românilor, USM

**2010 – M. Danilov**, teza de doctor Silvia Scutaru – *Biserica Ortodoxă din Basarabia între 1812-1918*, specialitatea 07.00.02, USM

**2011- A. Boldureanu**, teza de doctor - Lilia Dergacviovă – *Moneda și circulația monetară în Moldova(mijlocul secolului XIV – primul sfert al secolului XVI)*, specialitatea 07.00.06, Institutul Patrimoniului Cultural al AȘM

#### 2.2.11 Membri de onoare:

1. E. Sava este membru-corespondent al Institutului German de Arheologie, Berlin (2009) și membru de Onoare al Institutului de Arheologie, Iași (2010)

#### 2.2.12. Membri/experti ai unor Societăți, organisme internaționale:

1. A. Boldureanu – membru al Societății de Numismatică din România(2007)

2. E. Ploșniță – membru al Academiei Europene a Muzeelor(2010/

3. E. Ploșniță – membru al Forumului European al Muzeelor(2007)

#### 2.2.13. Distincții de stat:

1. M. Danilov, Medalia *Meritul civic*, decretul nr.670 din 21.12.2010. În: Monitorul Oficial, nr.254-256, 2010

2. E. Postică, *Om emerit*, decretul nr.670 din 21.12.2010. În: Monitorul Oficial, nr.254-256, 2010

2.2.14. Personalul de conducere al sectoarelor științifice are următoarea componență:

Nr. d/o	Nume, Prenume	Anul nașterii	Studii Obținute	Gradul științific	Titlul științific	Stagii de pefec. În țară	Stagii de perfec sau docum. Peste hotare	Cursuri de perfecționare a managerilor	Implicări în proiecte internaț-cercetare	Abilitări cu dreptul de conducător de doctorat	Hotărâri privind desemnarea în funcție	Data rezultatele ultimei atestări
1.	Ploșniță Elena	1953	Universitatea de Stat din Moldova, Facultatea de Istorie, 1977	Doctor habilitat în științe istorice, 2008	Conferențiar cercetător, 2011		<p>1. Kiev, Ucraina, aprilie 2007, Muzeul Național de Istorie a Ucrainei;</p> <p>2. București, România, iunie 2008 Arhivele Statului</p> <p>3. Abu Dhabi, EAU, octombrie 2009, Comitetul UNESCO</p> <p>4. Sankt Petersburg, mai 2010, Arhiva Națională a Rusiei</p> <p>5. Sankt-Petersburg, noiembrie 2011, Ermitaj</p>				Secretar științific, Ordin 112 P. 22.11.2010/ <b>în state</b>	Decembrie 2010

2.	Banaru Valeriu	1965	Universitatea de Stat din Moldova, Facultatea de Istorie, 1986	Doctor în științe istorice, 2000			Heidelberg, Germania, 2008, 2010, 2011, Institutul de Arheologie				Șef sector Arheologie preistorică/ Ordin 005P din 17.01.2011 <b>în state</b>	
3.	Tentiuc Ion	1957	Universitatea de Stat din Moldova, Facultatea de Istorie, 1979	Doctor în științe istorice, 1995	Conferențiar universitar, 1999		1. București, 08-15 mai 2007, Institutul de Arheologie „Vasile Pârvan”. 2. Bârlad, Brăila, 04-07 iulie 2007, Muzeul Județean din Bârlad și la Muzeul Brăilei, România. 3. Sfântul Gheorghe 11-16 septembrie 2007, Muzeul Carpaților Răsăriteni.				Șef sector Arheologie Antică, Ordin 112P. din 22.11.2010 / <b>în state</b>	Decembrie 2010
4.	Boldureanu Anuța	1960	Universitatea de Stat din Moldova, Facultatea de	Doctor în științe istorice,			1. Paris, 01.04-01.05. 2007, la Maison de la Science de l'Homme. 2. Bârlad, 04-07. 2007,		Gruparea Europeană de Cercetare „Descoperiri monetare” / Groupement		Șef sector Istorie Medievală și Numismatică, Ordin 112P din	Decembrie 2010

			Istorie, 1984	2006			<p>Muzeul Județean din Bârlad și la Muzeul Brăilei, România.</p> <p>3. Moscova, octombrie 2007 Muzeul de Stat de Istorie a Rusiei.</p> <p>4. Odesa, iulie 2009, Muzeul de Arheologie din Odesa.</p> <p>5. București, februarie 2010 la Monetăria Statului și Arhiva Băncii Naționale a României.</p> <p>6. Paris, noiembrie-decembrie 2010, L'École normale supérieure, noiembrie-decembrie 2010.</p> <p>7. București, aprilie 2011, Banca Națională a României.</p>		de Recherche Européen (GDRE), perioada 2008-2010.		22.11.2010 / <b>în state</b>	
--	--	--	---------------	------	--	--	--	--	---	--	------------------------------	--

5.	Danilov Maria	1956	Universitatea de Stat din Moldova, Facultatea de Istorie, 1979	Doctor în științe istorice, 2004	Conferențiar cercetător, 2011		1.Vălenii de Munte, România, august 2007, Universitatea Populară „N.Iorga” 2. Bârlad, România iulie, 2007, Muzeul Județean din Bârlad și la Muzeul Brăilei, România.				Șef sector Istorie Modernă, ordin 112P. din 22 noiembrie 2011/ <b>în state</b>	Decembrie 2010
6.	Postică Elena	1954	Universitatea de Stat din Moldova, Facultatea de Istorie, 1977	Doctor în științe istorice, 1998		Chișinău, aprilie 2008, Cursuri de instruire continuă, Academia de Administrație Publică pe lângă Președintele RM	1. Septembrie 2007, Iași, Complexul muzeal „Moldova” 30 mai-4 iunie 2010, 2. Varșovia, Polonia, Institutul cultural “Adam Mickewicy”				Șef sector Istorie contemporană, ordin / <b>cumul intern</b>	Decembrie 2010

2.2.15. Lista personalului din sfera științei:

1	Sava Eugen	1956	Universitatea de Stat din Moldova	Dr.hab, 2003	Conferențiar cercetător		1.Berlin, Germania, Institutul German de Arheologie, 22 noiembrie – 08 decembrie 2007. 2.Sankt Petersburg, Rusia, 23-28 mai 2008. Ermitaj și Institutul Istoriei Culturii Materiale al AȘ din Rusia, 23-28 mai 2008 3.Berlin, Germania, Institutul German de	2007	Cercetător științific principal/ Cumul intern	Decembrie 2010
---	------------	------	-----------------------------------	--------------	-------------------------	--	--	------	--	----------------

						Arheologie, 23-28 mai 2008 4.Beijing, China, Muzeul Național a Chinei, 20-30 octombrie 2008, 5.Berlin, Germania, Universitatea Liberă din Berlin, 24 mai – 30 mai 2010. 6. Berlin. Universitatea Liberă din Berlin, 08 15 noiembrie 2011.				
2	Kașuba Maia	1963		Dr. 2000	Conf.cerc.					Cercetător științific superior/ <b>Cumul</b>

										<b>extern superior</b>	
3	Bicbaiev Veaceslav	1948	Universitatea de Stat din Moldova				1. Frankfurt pe Main, Germania, Institutul de Arheologie Römisch-Germanische Kommission (RGK), 1-29 iunie 2011.			Cercetător științific/ <b>în state</b>	Decembrie 2010
4	Sârbu Mariana	1981	Universitatea de Stat din Moldova							Cercetător științific stagiar <b>În state</b>	Decembrie 2010
5	Mistreanu Eugeniu	1987	Universitatea de Stat din Moldova				1. Bișkek, Kirghizia, Școala de vară la complexul muzeal Cigy31. 07. 2011 – 10. 08.			Cercetător științific stagiar <b>În state</b>	



							2011 2. Sfântu Gheorghe, România Muzeul Carpaților Răsăriteni 1.10.2011 – 17. 10. 2011				
6	Vasilache Mariuana	1987	Universitatea de Stat din Moldova				1. Pendjik ent, Tadjikista n, Școla de vară pentru tinerii arheologi, 1. 19 – 25 iunie 2011 2. Sinaia, România, Arheologi e digitală și spațială - ARHE- GIS, octombrie 2011			Cercetător științific stagiar/ <b>În state</b>	Decembri e 2010

--	--	--	--	--	--	--	--	--	--	--	--	--

## SECTORUL ARHEOLOGIE ANTICĂ

1	Mateevici Natalia	1961	Universitatea de Stat din Moldova	Dr. 2005	Conferențiar cercetător		1. Atena, Grecia Scoala franceza de arheologie din Atena, 5.02.2010 - 16.02.2010 2. Atena, Grecia, Societatea de Epigrafie din Grecia, 10.2011-23.11.2011;			Cercetător științific superior/ <b>În state</b>	Decembrie 2010
2	Bubulici Valeriu	1965					Berlin, Germania, Freie Universita			Cercetător științific <b>În state</b>	Decembrie 2010

							t Berlin, 17 aprilie- 1 mai 2011				
3	Vlasenko Ivan	1947	Universitatea de Stat din Moldova							Cercetător științific <b>În state</b>	Decembri e 2010
4	Ermurachi Livia	1987	Universitatea Pedagogică de Stat „I. Creangă”				Pendjikent, Tadjikistan, Școla de vară pentru tinerii arheologi 19 – 25 iunie 2011			Cercetător științific stagiar <b>În state</b>	Decembri e 2010
5	Zanoci Aurel	19677	Universitatea de Stat din Moldova	Dr. 1997	Conferenț iar universita r				<b>Cumul extern</b>	Cercetător științific <b>Cumul extern</b>	

### SECTORUL ISTORIE MEDIEVALĂ ȘI NUMISMATICĂ

1	Ghimpu Vlad	1957	Universitatea de Stat din Moldova	Dr. 2000						Cercetător științific superior/ <b>În state</b>	Decembri e 2010
2	Chiroșca	1960	Universitatea				1.Bucureș			Cercetător	Decembri

	Adelaida		Pedagogică de Sat „I. Creangă”				ti, România, Arhiva Băncii Naționale a României, 22-24 februarie 2010. 2. București, România, Arhiva Băncii Naționale a României, 10-14 aprilie 2011.			științific <b>În state</b>	e 2010
3	Marinescu Lucia	19478	Universitatea de Stat din Moldova			Chișinău, Academia de Administrare publică pe lângă Președintele				Cercetător științific <b>În state</b>	Decembrie 2010

						Republicii Moldova. 07-18 aprilie, 2008					
4	Barcaru Silvia	1987	Universitatea de Stat din Moldova				1. Iași, Ro mânia Institutul de Arheologi e , august 2009 2. Odesa, Ucraina, Muzeul de Arheologi e, august, 20 10			Cercetător științific stagiar <b>În state</b>	Decembri e 2010
5	Onilă Mihai	1957	Universitatea de Stat din Moldova			Chișinău, Academia de Administra ție Publică pe lângă președinte le RM, aprilie, 2009				Cercetător științific stagiar <b>În state</b>	Decembri e 2010

## SECTORUL ISTORIE MODERNĂ

1	Emilciuc Andrei	1982	Universitatea de Stat din Moldova	Dr. 2011			1. Odesa, Ucraina. Arhivele Statului, decembrie 1-14 2007 2. Budape sta Ungaria, Central European University , 1-21 iulie 2007.			Cercetător științific superior <b>În state</b>	Decembri e 2010
2	Grițco Ana	1961	Universitatea de Stat din Moldova							Cercetător științific <b>În state</b>	Decembri e 2010
3	Serjant Vera	1963	Universitatea de Stat din Moldova							Cercetător științific <b>În state</b>	Decembri e 2010
4	Dobrea Sergiu	1986	Universitatea de Stat din Moldova			Chișinău, Managem entul muzeal și valorificarea				Cercetător științific stagiar <b>În state</b>	Decembri e 2010

						patrimoniului cultural, 27-29 septembrie, 2011					
5	Furtună Olga	1989	Universitatea de Stat din Moldova			Chișinău, Managementul muzeal și valorificarea patrimoniului cultural, 27-29 septembrie, 2011				Cercetător științific stagiar <b>În state</b>	Decembrie 2010

**SECTORUL ISTORIE CONTEMPORANĂ**

1	Cașu Igor	1973	Universitatea de Stat din Moldova	Dr. 2005						Cercetător științific stagiar <b>Cumul extern</b>	
2	Stăvilă Vera	1957	Universitatea de Stat din Moldova							Cercetător științific <b>În state</b>	Decembrie 2010
3	Șcipakina Olga	1954	Universitatea de Stat din							Cercetător științific	Decembrie 2010

			Moldova							<b>În state</b>	
4	Gârbu Nicolae	1983	Universitatea de Stat din Moldova			Chișinău, Managementul muzeal și valorificarea patrimoniului cultural, 27-29 septembrie, 2011				Cercetător științific stagiar <b>În state</b>	Decembrie 2010
5	Pisica Gheorghe	1987	Universitatea de Stat din Moldova			Sankt Petersburg, Rusia, Muzeul Ermitaj; 11 iulie – 9 septembrie, 2011				Cercetător științific stagiar <b>În state</b>	Decembrie 2010



## 2.2.16. Lista personalului auxiliar

Nr.d/o	Nume, prenume	Anul nașterii	Studiile obținute	Forma de angajare	Funcția deținută
1	Sclifos Aliona	1972	Universitatea de Stat din Moldova, Finanțe și Bănci	<b>Cumul intern</b>	Contabil-coordonator

## 2.3. Mijloace financiare disponibile

Cercetările de profil sunt finanțate conform planului de finanțare al muzeului din buget și din mijloace speciale: аренда încăperilor, servicii cu plată de la realizarea literaturii științifice și de la plata de intrare în muzeu. Cheltuielile pentru remunerarea muncii cercetătorilor științifici sunt suportate din mijloace bugetare.

Din veniturile de la mijloace speciale sunt asigurate cheltuielile pentru întreținerea și amenajarea birourilor, procurarea mijloacelor fixe și a materialelor necesare pentru activitatea științifică, săpăturile arheologice, achiziționarea reactivelor, chimicalelor, echipamentului și utilajului științific pentru șantierul arheologic, deplasările de stagiere și documentare în țară și peste hotare, organizarea simpoziunilor, seminarelor, conferințelor științifice, editarea monografiilor și revistei muzeului, achiziționarea și păstrarea exponatelor și a colecțiilor arheologice, restaurarea și conservarea pieselor, amenajarea laboratorului de restaurare cu utilaj și echipament special, completarea fondului de bibliotecă științifică necesar în procesul de lucru, amenajarea și organizarea expozițiilor, plata lucrărilor de informatică.

- Volumul total de finanțare:

2007	2008	2009	2010	2011	Media anuală
2983,3	3975,0	4566,4	4267,0	3784,9	3915,3

- Ponderea mijloacelor destinate sectorului științific în cadrul volumului total de finanțare:

2007	2008	2009	2010	2011	Media anuală
1120,4	1385,6	1378,0	1627,4	1651,9	1432,7

- Ponderea ( în cadrul volumului de finanțare destinat sectorului științific):

1. Cheltuielilor de bază:

2007	2008	2009	2010	2011	Media anuală
1120,4	1385,6	1378,0	1627,4	1651,9	1432,7

2. Mijloacelor speciale:

2007	2008	2009	2010	2011	Media anuală
1821,5	2582,0	3188,4	2466,0	2096,9	2431,0

3. Mijloacelor obținute prin concurs:

	<b>2007</b>	<b>2008</b>	<b>2009</b>	<b>2010</b>	<b>2011</b>	<b>Media anuală</b>
Proiecte instituționale/ cercetări aplicative	1120,4	1385,6	1378,0	1627,4	1651,9	1432,7
Proiecte internaționale		50,0	50,0			20,0

4. Mijloacelor obținute în baza proiectelor internaționale:

	<b>2007</b>	<b>2008</b>	<b>2009</b>	<b>2010</b>	<b>2011</b>	<b>Media anuală</b>
Proiecte internaționale		50,0	50,0			20,0

5. Mijloacelor speciale obținute în baza contractelor economice:

	<b>2007</b>	<b>2008</b>	<b>2009</b>	<b>2010</b>	<b>2011</b>	<b>Media anuală</b>
Naționale, total, mii lei	1862,9	2589,4	3188,4	2639,6	2133,0	2482,7
Contracte cu agenți economici, prestare a serviciilor contra plată	1862,9	2073,2	2285,5	2466,0	2096,9	2156,9
Alte(sponsorizări, donații, etc.)		516,2	902,9			283,8
Internaționale, total, mii lei						
Contracte cu agenți economici străini						
Altele(sponsorizări, donații etc.)						

6. Cheltuielile utilizate în scopul achiziționării și mentinerii echipamentului științific:

<b>2007</b>	<b>2008</b>	<b>2009</b>	<b>2010</b>	<b>2011</b>	<b>Media anuală</b>
<b>337,5</b>	<b>583,0</b>	<b>1049,9</b>	<b>353,9</b>	<b>116,4</b>	<b>453,4</b>

#### 2.4. Potențialul logistic și infrastructura de cercetare

Cercetătorii muzeului au la dispoziție 10 birouri cu o suprafață totală de 286, 9 m2, în care efectuează cercetările științifice și o bibliotecă științifică cu literatura de specialitate: muzeologie, istorie, arheologie, în total 12.000 exemplare.

În **2011**: în inventarele bibliotecii au fost înregistrate 651 cărți noi. 2008: 451 cărți noi; 2009: 534 cărți noi ; 2010: 355 cărți noi ; 2011: 302 cărți noi. Biblioteca muzeului deservește nu numai pe angajații muzeului, dar și pe cercetători din afara instituției: Universitatea de Stat din Moldova; Universitatea Pedagogică de Stat „I. Creangă”, Institutul Patrimoniul Cultural al AȘM, Institutul de Istorie, Stat și Drept al AȘM etc.

Muzeul este abonat și primește mai multe titluri de publicații, inclusiv reviste științifice din țară și de peste hotare. Cele mai solicitate sunt :*Мир музея, Revista istorică, Revista muzeelor, Археология; Археология, этнография и антропология Евразии;* *Magazin istoric, Вестник древней истории, Museum, Dosarele istoriei, Magazin istoric, Вестник древней истории, Antichități; Revista de istorie a Moldovei; Археология, Этнография и антропология Евразии etc.*

Biblioteca deservește nu numai angajații muzeului dar și pe cercetătorii științifici din institutele academice și instituțiile de învățământ superior. Muzeul dispune de 45 calculatoare, 10 imprimante, 3 camere digitale, 2 proiectoare, 1 videoplayer, un aparat de copiere electronică. Ponderea echipamentului procurat în ultimii cinci ani constituie -51,6 %. iar a echipamentului achiziționat în ultimii 10 ani nu depășește – 27 %. Asigurarea personalului cu calculatoare este la nivelul de 95 % . În muzeu funcționează două rețele locale; funcționează Internet pentru toate calculatoarele. Există și funcționează un sistem propriu de documentare – Sistemul automatizat de evidență a patrimoniului muzeal SAEPM. În prezent în Baza de date sunt introduse 100.000 de piese de patrimoniu.

Costul total al echipamentului utilizat în cercetare:

2007	2008	2009	2010	2011	Media anuală
337,5	583,0	1049,9	353,9	116,4	488,1

- costul echipamentului per cercetător:

2007	2008	2009	2010	2011	Media anuală
10,2	17,7	31,8	10,7	3,5	14,8

- uzura echipamentului:

Uzura echipamentului,%	2007	2008	2009	2010	2011	Media
Sub 5 ani	10	10	10	15	15	12
6-10 ani	10	20	20	25	14	17,8
Peste 10 ani	80	70	70	60	71	68,2

Pentru organizarea sesiunii științifice anuale a muzeului și a diverselor manifestări științifice muzeul dispune de două sali de conferințe cu 35 locuri fiecare și o Sală de protocol.

Pentru cercetările arheologice și de numismatică este folosit echipament modern, cum ar fi Cântar Gramm(pentru monede), iar în investigațiile arheologice - nivelire, trepiede;

Muzeul dispune de laboratoare de restaurare înzestrate cu echipament modern, în care lucrează, fac investigații și cercetătorii de la Institutul Patrimoniului Cultural (AȘM), Universitatea de Stat din Moldova, Universitatea Pedagogică de Stat „I.Creangă”

Toate spațiile sunt adecvate activităților întreprinse de cercetători și corespund normativelor tehnice în vigoare.

### **III. Rezultatele cercetării, calitatea, eficiența, relevanța, impactul**

#### **3.1 Rezultate științifice majore:**

Prima încercare de analiză a amforelor grecești descoperite în spațiul nord-vest pontic întreprinsă în Republica Moldova s-a încheiat cu realizarea unei cronologii a dezvoltării relațiilor comerciale greco-barbare în perioada clasică și elinistică, făcându-se reevaluarea unor tipuri amforistice și redactarea pe această bază a unor complexe și situri arheologice, stabilindu-se ritmurile de difuzare a principalelor produse grecești în mediul barbar, importanța relațiilor greco-barbare pentru dezvoltarea vieții economice, sociale și culturale a barbarilor din nord-vestul Mării Negre; pentru prima dată a fost întocmit și un Catalog de ștampile amforistice grecești descoperite în regiunea Mării Negre.

Cercetarea problemei cărții religioase basarabene tipărite în intervalul 1814-1918 în baza unor materiale inedite și edite a permis: delimitarea unor momente și aspectele semnificative ale cadrului istoric, politic, confesional și cultural ce au marcat cartea religioasă din Basarabia, rezultatele cercetării au demonstrat că cartea religioasă reflectă specificul dezvoltării spirituale a Basarabiei în cadrul Imperiului țarist, că ea a persistat sub semnul unei lupte permanente între tradiția românească și politica țaristă; pentru prima dată a fost reconsiderat procesul cultural și spiritual din Basarabia epocii moderne, recreată imaginii cărții religioase tipărite în Basarabia, evidențiind în mod special - cenzura sinodală și cartea religioasă, tipografi și editori în spațiul basarabean, colecții și colecționari în secolul al XIX-lea, circulația cărții religioase în Basarabia și cenzura sinodală; s-a demonstrat că în ciuda restricțiilor impuse de cenzura sinodală cartea religioasă tipărită în Basarabia a continuat tradiția de grai și de datină a Bisericii românești.

Rezultatele cercetărilor arheologice și interdisciplinare efectuate în așezarea de la Odaia, din perioada târzie a epocii bronzului (sf. mileniului al II-lea a.Chr.), în perioada anilor 2003-2008, în cadrul proiectul moldo-german, cu participarea Universității Libere din Berlin și a Muzeului Național de Arheologie și Istorie s-au concretizat în publicarea monografiei E. Sava, E. Kaiser, *Поселение с „зольниками» у села Одаия-Мичурин, Республика Молдова/ Die Siedlung mit „Aschehügeln“ beim Dorf Odaia-Miciurin, Republik Moldova. Archäologische und naturwissenschaftliche Untersuchungen;*

Rezultatele cercetărilor muzeologice au fost însumate într-o lucrare de pionierat în Republica Moldova – E. Ploșniță, M. Ursu – *Enciclopedia muzeologiei din Republica Moldova* – prima încercare de prezentare sistematică și centralizată a informației despre universul muzeal al Republicii Moldova începând cu secolul al XIX-lea și până în prezent; cuprinzând conceptele fundamentale ale muzeologiei, cele mai cunoscute contribuții ale unor colecționari, muzeografi, oameni de cultură și știință în domeniu, cele mai valoroase muzee care au fost, muzee care funcționează astăzi, diverse aspecte legate de legislația muzeală, de protejarea patrimoniului cultural mobil și imobil, material și imaterial.

A fost elaborată tematica de idei (concepția științifică) a expoziției permanente a muzeului „Istorie și civilizație”.

Rezultatele obținute sunt necesare și utile, sunt în beneficiul societății, ele constituind un factor de democratizare, ele sunt în strânsă legătură cu necesitățile de cunoaștere a istoriei și culturii, cu finalitatea de consolidare și dezvoltare a identității naționale și culturale, de valorificare imediată pe plan educațional. Rezultatele vor avea un impact deosebit asupra procesului de modernizare a muzeologiei naționale și cercetării specifice de muzeu, asupra cooperării și comunicării interumane; va impune reconsiderări științifice în ceea ce privește dezvoltarea și documentarea bunurilor culturale. Implementarea rezultatelor poate avea impact asupra transformărilor de mentalitate în ceea ce privește necesitatea cunoașterii și protejării patrimoniului istorico-cultural.

### 3.2. Publicații de performanță:

1. *Tyragetia*, revista științifică a muzeului, în perioada 2007 – 2011 a apărut anual în două numere.
2. DANILOV, M. *Cenzura sinodală și cartea religioasă în Basarabia 1812-1918 (între tradiție și politica țaristă)*. Chișinău: Editura Bons Offices, 2007, 264p. 20c.a.
3. MATEEVICI, N. *Amforele grecești în mediul barbar nord-vest pontic în sec. VI – înc. sec. IIa Chr.* Chișinău: Editura Bons Offices, 2007, 284p. 21c.a.
4. PLOȘNIȚĂ, E. *Concepte muzeografice cu profil de istorie: retrospectivă și perspectivă*. Chișinău: Editura Bons Offices, 2008, 248p. 20c.a.
5. PLOȘNIȚA, E.; URSU, M. *Enciclopedia muzeologiei din Republica Moldova*, Chișinău: Bons Offices, 2011, 340p, 25 c.a.
6. SAVA, E.; KAISER, E. *Поселение с «зольниками» у села Одая-Мичурин, Республика Молдова /Die Siedlung mit „Aschehügeln“ beim Dorf Odaia-Miciurin, Republik Moldova. Archäologische und naturwissenschaftliche Untersuchungen*. Chișinău: Bons Offices, 2011, 410p. 30 c.a.

## **IV. Antrenare în activități conexe cercetării**

### **4.1 Forme de antrenare în activități conexe cercetării**

Muzeul este o instituție în care toată activitatea este bazată pe cercetare științifică, iar finalitatea acestei cercetări specifice este una educațională. În afară de aceasta, muzeul este antrenat permanent de diferite instituții publice, societăți științifice, instituții private, persoane private în mai multe activități de cercetare. În contextul celor menționate evidențiem unele activități ale muzeului conexe cercetării:

- *elaborarea și implementarea* proiectelor expoziționale în muzeu, în instituții muzeale din țară și de peste hotare
- *expertizarea științifică de identificare și atribuire a* bunurilor culturale deținute de diverse instituții de stat și de persoane private
- *evidența și documentarea științifică a* patrimoniului muzeal;
- *cercetarea, identificarea, colectarea* bunurilor culturale în scopul dezvoltării patrimoniului muzeal
- *elaborarea concepțiilor științifice a* expozițiilor tematice a unor muzee din republică, a unor expoziții organizate de ambasadele străine în Republica Moldova
- *cercetarea unor subiecte de istorie și cultură națională*, elaborarea referatelor științifice și prezentarea lor în cadrul unor manifestări organizate de diverse societăți și asociații, la care muzeul este cofondator - „Museion”, ICOM Noldova, Societatea de Numismatică din Moldova etc.
- *contracte de investigare* arheologică a unor anumite monumente arheologice

### **4.2. Ponderea cercetătorilor implicați în procesul de instruire:**

Din numărul total de cercetători științifici, 32 , trei din ei sunt antrenați în activitatea de instruire la Universitatea de Stat din Moldova, Universitatea Pedagogică de Stat „I. Creangă”, Universitatea Liberă Internațională din Moldova

Pe parcursul anilor 2007-2011 au fost elaborate următoarele cursuri:

**2007**

1.E. PLOȘNIȚĂ a elaborat „Constituirea și dezvoltarea patrimoniului muzeal”;

2. E. PLOȘNIȚĂ „Relația muzeu-public” pentru ciclul I Facultatea de Istorie și Filosofie a USM, specialitatea Muzeografie;

**2008**

1.E. PLOȘNIȚĂ, cursul „Muzeologie generală” pentru ciclul I, Facultatea de Istorie și Filosofie a USM, specialitatea Muzeografie;

2. E. SAVA, a elaborat cursul „Epoca bronzului în Europa Centrală și de Sud-Est. Probleme și discuții” pentru Ciclul I, Facultatea de Istorie și Filosofie a USM, specialitatea Arheologie;

3. E. SAVA, a elaborat cursul „Problema indoeuropenilor” pentru ciclul I, Facultatea de Istorie și Filosofie a USM, specialitatea Arheologie;

4. I.TENTIUC, a elaborat cursul „Sisteme politice în statele Asiei și Africii”, pentru anul I, ciclul Masterat de cercetare, specialitatea Relații Internaționale. Facultatea Istorie și Relații Internaționale, ULIM.

### 2009

1.E. PLOȘNIȚĂ a elaborat „Tehnologii moderne în muzeologie” pentru ciclul II, Facultatea de Istorie și Filosofie a USM, specialitatea Muzeografie;

2. E. PLOȘNIȚĂ a elaborat „Pedagogie muzeală” ciclul II, Facultatea de Istorie și Filosofie a USM, specialitatea Muzeografie;

3. E. PLOȘNIȚĂ a elaborat „Cercetarea științifică specifică de muzeu” pentru ciclul II, Facultatea de Istorie și Filosofie a USM, specialitatea Muzeografie;

### 2010

1. E. PLOȘNIȚĂ a elaborat cursul „Identificarea(atribuirea) patrimoniului” pentru ciclul II, Facultatea de Istorie și Etnopedagogie, specialitatea „Patrimoniul cultural și turism”, Universitatea Pedagogică de Stat „I. Creangă”

#### 4.3. Raportul nr. teze de licență/nr. cercetători și nr. teze de masterat/nr. cercetători

	2007	2008	2009	2010	2011	
Număr de cercetători	31,5	31,5	31,5	32	32	
Teze de licență	6	23	6	6	17	
Teze de masterat	1	1	1	5	7	

#### 4.4. Antrenarea în procesul de pregătire a cadrelor științifice:

Muzeul nu dispune de un Consiliul științific specializat, nu pregătește cadre științifice, dar cercetătorii sunt antrenați în procesul de pregătire a cadrelor științifice.

#### 4.5. Ponderea cercetătorilor abilitați cu dreptul de conducător al tezelor de doctorat:

Pe parcursul perioadei 2007 – 2011, **3** cercetători ai muzeului au fost abilitați cu dreptul de conducător științific al tezelor de doctorat – **Sava Eugen**, abilitat cu dreptul de a conduce doctorat la specialitatea 07.00.06 – Arheologie, hotărârea CNAA nr. 807 , din 24 decembrie 2007; **Kașuba Maia**, abilitat cu dreptul de a conduce doctorat la specialitatea 07.00.06, hotărârea CNAA nr.889 din 19 iunie 2008; **Zanoci Aurel** Arheologie, hotărârea CNAA nr.1174, din 5 octombrie 2011

#### 4.6. Raportul număr doctoranzi/ postdoctoranzi/ număr cercetători:

	2007	2008	2009	2010	2011	
Cercetători științifici	31,5	31,5	31,5	32	32	
Doctoranzi	3	1	1	1	1	
Postdoctoranzi		1	1			

#### 4.7. Numărul doctoranzilor care au beneficiat de burse nominale:

Pe parcursul anilor 2007 – 2011 în muzeu, din trei cercetători care au făcut studii de doctorat nici unul din ei nu a beneficiat de burse nominale

#### 4.8. Ponderea susținerilor în termene și pe durata următorilor trei ani a tezelor de doctorat:

Din **trei** doctoranzi existenți la 2007: **Chișca Natalia** a susținut teza de doctor în 2007, în termen, la Universitatea din București; **Marinescu Lucia**, doctorand la Universitatea din București, în 2008 a abandonat studiile; **Emilciuc Andrei**, a susținut teza în 2011, în termen la Universitatea de Stat din Moldova, **Ploșniță Elena**, postdoctorand, a susținut teza de doctor habilitat, în termen, în 2009, la Universitatea de Stat din Moldova.



#### 4.9. Activitățile de consultanță acordată persoanelor juridice și/sau fizice

##### 2007

- acordarea de asistență de specialitate Băncii Naționale a Republicii Moldova și Moldtelecomului pe probleme de evidența și conservare a patrimoniului
- acordarea de asistență de specialitate Muzeului Armatei Naționale, Direcției Cultură a Consiliului raional Râșcani, Muzeului de Istorie și Etnografie Bălți în vederea elaborării documentației muzeale
- acordarea de asistență de specialitate Centrului pentru Combaterea Crimelor Economice și Corupției în vederea creării unei instituții muzeale
- acordarea de asistență de specialitate Procuraturii Republicii Moldova și Academiei de Științe a Republicii Moldova în vederea organizării unui muzeu
- la solicitarea Ministerului Culturii a fost elaborat proiectul preliminar al Complexului cultural-educational moldo-suedez „Moșteniri istorice”

##### 2008

- acordarea de asistență de specialitate Academiei de Poliție „Ștefan cel Mare” în vederea valorificării valorilor culturale sechestrate de Serviciul Vamal al Republicii Moldova
- acordarea de asistență de specialitate prin prezentarea unor informații istorice și materiale iconografice privind istoria unor localități și a represiunilor staliniste din perioada sovietică pentru asociația „Promo lex”, Facultății de Jurnalism și Științe ale Comunicării a USM
- acordarea de asistență de specialitate cercetătorului M. Munteanu de la Institutul Patrimoniului Cultural al AȘM
- acordarea de asistență de specialitate Serviciului de Informații și Securitate al Republicii Moldova în legătură cu organizarea unei expoziții tematice
- acordarea de asistență de specialitate Muzeului de Istorie și Etnografie din Hâncești în problema elaborării concepției și structurii demersului expozițional permanent

##### 2009

- acordarea de asistență de specialitate (informații istorice și materiale iconografice) Institutului Moldova – Institut Leipzig, în organizarea expoziției „Pactul Ribbentrop-Molotov în memoria colectivă a țărilor din estul Europei”
- acordarea de asistență de specialitate Organizației studenților basarabeni din București, în scopul organizării unei expoziții despre frunzașii mișcării de emancipare națională de la 1917
- asistență de specialitate profesorilor liceului „M. Kogălniceanu” din Chișinău în scopul realizării unui film documentar despre foamea din anii 1946-1947 din Moldova
- asistență de specialitate Băncii Naționale în elaborarea și emiterea unor anumite monede

- asistență de specialitate Instituției „Poșta Moldovei” în elaborarea și lansarea timbrelor poștale
- asistență de specialitate în organizarea și petrecerea practicii de inițiere, de specialitate pentru studenții Facultății de Istorie a Universității de Stat din Moldova, Facultății de Istorie și Etnopedagogie a Universității Pedagogice de Stat „I. Creangă”
- asistență de specialitate, selectarea unor cărți poștale din patrimoniul muzeului pentru S. Suveică de la Universitatea de Stat din Moldova pentru ilustrarea monografiei „Basarabia în primul deceniu interbelic(1918-1828)”.
- asistență d. S. Musteață(USP „I. Creangă” în cercetarea medaliei „Atila-regele hunilor”
- asistență de specialitate Ambasadei Germaniei în Republica Moldova în lansarea cărții Ute Schmidt - Bessarabien. Deutsche Kolonisten amn Schwarzen Meer.

## 2010

- asistență Băncii Naționale a Moldovei în elaborarea tematicii și redactarea textelor de argumentare a emisiunilor monetare comemorative care urmează a fi emise
- asistență lui S. Mustăț (USP „I. Creangă) în determinarea unor piese de patrimoniu
- asistență de specialitate Muzeului de Istorie și Etnografie din Soroca
- asistență de specialitate revistei „Contrafort”, revistei „Limba noastră”
- asistență de specialitate Serviciului de Presă al Președintelui Republicii Moldova
- asistență de specialitate studioului „Moldova-film” în vederea realizării documentarului „Golgota Basarabiei”
- 
- asistență de specialitate Institutului Patrimoniului Cultural al AȘM în vederea realizării unei monografii dedicate aniversării a 75-a de la nașterea actorului și regizorului Ion Ungureanu
- acordarea sprijinului științifico-metodic în organizarea și petrecerea practicii muzeografice a studenților și masteranzilor de la Universitatea de Stat din Moldova și Universitatea de Stat Pedagogică „I. Creangă”.
- asistență de specialitate Ministerului Culturii al Republicii Moldova prin participare la discuții și avizare în trei variante a proiectului de lege privind protejarea patrimoniului cultural național mobil.

## 2011

- asistență de specialitate lui S. Musteață (USP „I. Creangă”) în selectarea și determinarea monedelor bizantine din colecția muzeului
- asistență de specialitate lui S. Tabac (Institutul Patrimoniului Cultural al AȘM) în cercetarea colecției de sigilii.

- asistență documentară pentru cotidianul „Adevărul”, privind sistemul de învățământ din Basarabia sec. XX.
- asistență de specialitate pentru biblioteca „B.P. Hasdeu” în scopul organizării conferinței „Carol Schmidt – primar al orașului , 1877 – 1903”
- asistență de specialitate pentru „Poșta Moldovei” în scopul reeditării unor cărți poștale cu tematica sărbătorilor de iarnă; elaborată tematica – evenimente și personalități din istoria Basarabiei pentru timbre poștale. .
- asistență de specialitate Ministerului Muncii, Protecției Sociale și Familiei în vederea organizării unei expoziții privind rolul femeilor în obținerea independenței și dezvoltării social-economice, politice, culturale a Republicii Moldova.
- acordarea sprijinului științifico-metodic în organizarea și petrecerea practicii muzeografice a studenților și masteranzilor de la Universitatea de Stat din Moldova și Universitatea de Stat Pedagogică „I. Creangă”.
- 
- acordarea de asistență de specialitate Ministerului Culturii al Republicii Moldova în elaborarea unor regulamente, programe, strategii

#### 4.10. Activitățile întreprinse în scopul diseminării rezultatelor cercetării

- elaborarea și publicarea materialului promoțional despre anumite colecții de patrimoniu, despre unele din expozițiile realizate și lansate;
- elaborarea și lansarea unor filme documentare despre istorie, cultură, patrimoniu etc – „Cartea românească din colecția muzeului”, „Personalități basarabene în cultura Imperiului Rus”, „Chișinăul de odinioară. Memoria ilustratelor”, „Alexandru Plămădeală și Școala de Belle Arte din Chișinău” etc;
- interviuri și participări la emisiunile TV și Radio cu subiecte despre rezultatele obținute în cercetare, despre expoziții, dezvoltarea patrimoniului;
- organizarea și lansarea expozițiilor tematice temporare în țară și peste hotare;
- organizarea săptămânii ușilor deschise în muzeu, a Zilei și Noptii muzeelor;
- publicarea cărților și articolelor de popularizare a științei în presa periodică

În interiorul și exteriorul muzeului anual sunt utilizate diverse tipuri de afișaj și mijloace publicitare – afișe, panouri publicitare, banere, fluturași, spoturi audio.

Pe parcursul anului n permanentă este actualizată informația pe site-ul muzeului [www.nationalmuseum.md](http://www.nationalmuseum.md).

Este asigurată mediatizarea și promovarea manifestărilor organizate și a rezultatelor cercetării științifice prin elaborarea comunicatelor de presă și difuzarea acestora pe: [www.agenda.md](http://www.agenda.md), [www.moldpres.md](http://www.moldpres.md), [www.point.md](http://www.point.md), [www.simpals.md](http://www.simpals.md), [www.jurnal.md](http://www.jurnal.md), [www.flux.md](http://www.flux.md), [www.timpul.md](http://www.timpul.md), [www.newmoldova.md](http://www.newmoldova.md), [www.intelic.md](http://www.intelic.md), [www.protv.md](http://www.protv.md),

[www.reporter.md](http://www.reporter.md), [www.kissfm.md](http://www.kissfm.md), [www.play.md](http://www.play.md), [www.allfun.md](http://www.allfun.md), [www.politik.md](http://www.politik.md),  
[www.info-prim.md](http://www.info-prim.md).

Informații despre oferta științifică și culturală a muzeului sunt permanent plasate în revista „15 minute”, ziarele „Timpul”, „Jurnal de Chișinău”, „Ziarul de gardă”, „Antena”, „Кишиневский обозреватель”, „Экономическое обозрение Logos-Pres”, „Аргументы и факты в Молдове”, pe site-urile [www.jurnal.md](http://www.jurnal.md), <http://free-time.md>, <http://www.point.md>, <http://fest.md>, <http://www.agenda.md>, <http://www.groove.md>.

Promovarea muzeului este efectuată, periodic, la postul Radio Moldova (Agenda culturală), la TV M1 (emisiunea „Buna dimineața” – Agenda culturală) și la TV Moldova Internațional (emisiunea „Ghid Turistic”), TV 7, Publica TV, Jurnal TV și Radio Kiss FM Chișinău.

## **V. Cooperări naționale și internaționale**

### **5.1. Cooperare în cadrul național**

În perioada 2007-2011 cercetătorii științifici ai muzeului au întreținut o activitate de colaborare permanentă și fructuoasă cu colegii lor de la muzeele naționale și cele din provincie, cu cercetătorii științifici de la Universitatea de Stat din Moldova, Universitatea Pedagogică „Ion Creangă”, Universitatea Liberă Internațională din Moldova, Arhiva Națională a Republicii Moldova, precum și cu specialiști din institutele de cercetare din structura Academiei de Științe a Moldovei: Institutul Patrimoniului Cultural, Institutul de Istorie, Stat și Drept etc. Această colaborare s-a manifestat prin organizarea în comun a unor manifestări științifice, prin participare reciprocă la conferințe, simpozioane, sesiuni științifice, prin elaborarea și publicarea în comun a rezultatelor investigațiilor științifice, prin efectuarea în comun a unor cercetări științifice (săpături arheologice, cercetări de colecții muzeale).

#### **5.1.1 Formele de colaborare:**

- colaborare privind cercetarea științifică și organizarea manifestărilor științifice;
- colaborare privind instruirea teoretică și practică a studenților și masteranzilor;
- colaborare privind elaborarea și publicarea unor lucrări științifice;
- colaborare privind cercetarea colecțiilor de patrimoniu muzeal;
- colaborare privind acordarea informației științifice tematice pentru diverse instituții publice.

#### **5.1.2. Acorduri de colaborare:**

Acord de colaborare cu Universitatea Pedagogică de Stat „Ion Creangă”/Facultatea de Istorie și Etnopedagogie(2010)

Contract de Colaborare cu Universitatea din Chișinău „Școala Antropologică Superioară”(2008)

Acord de colaborare cu Institutul Patrimoniului Cultural al Academiei de Științe(2009)

Acordul de colaborare cu Universitatea de Stat din Moldova(2009)

### 5.1.3. Lucrările realizate la comanda beneficiarilor din țară

Expertiza și aprobarea proiectelor de investigații arheologice în diverse zone de construcție și realizarea lor ;

Întocmirea Ghidului practicii muzeistice pentru studenții și masteranzii Facultății de Istorie a Universității de Stat, specialitatea Muzeografie, specialitatea Muzeografie și documentare muzeală;

### 5.1.4. Proiectele de cercetare/lucrările realizate în colaborare cu partenerii din țară

1.Proiectul „Politica de ocrotire a moștenirii arheologice în Republica Moldova - realitate și necesitate (2009-2010), elaborat de Asociația Tinerilor Istorici, susținut de Agenția Suedeză de Dezvoltare și Cooperare Internațională, Fundația Soros Moldova. Finalitatea proiectului – elaborarea proiectului Legii privind protecția patrimoniului arheologic, elaborarea proiectului Strategiei naționale privind protecția patrimoniului arheologic, organizarea unei Mese rotunde pe probleme de ocrotire a moștenirii arheologice.

2. Proiectul „Patrimoniul cultural pentru un nou urbanism în Republica Moldova/Programul regional „Inițiativa de la Kiev” Reabilitarea patrimoniului cultural al orașelor istorice/ realizat în colaborare cu Universitatea Pedagogică de Stat „I. Creangă”, Consiliul Europei și Ministerul Culturii al Republicii Moldova (2010-2011)

3.Proiect de cercetare a sitului pluristratigrafic de la Valea Morii(mun. Chișinău) Morilor, în colaborare cu Institutul Patrimoniului Cultural al AȘM

### 5.1.5 Rezultate importante obținute

A fost elaborat proiectul Legii privind protecția patrimoniului arheologic, a proiectului Strategiei naționale privind protecția patrimoniului arheologic;

Situl de la Valea Morilor a fost cercetat pe o suprafață de 400m.p, fiind studiate 11 complexe aparținând culturilor PrecuteniIII, Cucuteni-Tripolie AB2; Hallstat; Cerneahov, precum și cele din sec.VIII-IX. În zona Valea Morilor au fost descoperite oase fosile, a fost descoperită o specie foarte interesantă de mamuți de talie mică, cu înălțimea de până la 2m, fiind vorba de un individ matur, până la 40 de ani. Materialul osteologic a fost predat cercetătorilor de la Institutul de Zoologie al AȘM;

În cadrul săpăturilor de salvare de la Biserica Măzărache a fost identificată vatra istorică a Chișinăului, au fost cercetate 52 de complexe funerare cu materiale datate cu secolele XVI-XVIII; a fost identificat un șanț de apărare datat cu sec. XV-XVII; au fost cercetate o construcție de zid(beci) din sec. XVII-XVIII și o construcție(apeduct) din sec. XIX.

A fost elaborat Raportul de Evaluare a Patrimoniului Cultural Moldova

### 5.1.6. Date privind colaborarea cu organele centrale de specialitate:

Documente de politici elaborate

1. Planul de acțiuni în vederea redresării situației instituțiilor de cultură și de învățământ artistic pentru anii 2008-2011(Ministerul Culturii)
2. Cu privire la Planul de acțiuni pentru susținerea țăganilor/romilor din Republica Moldova pe anii 2007-2010(Guvernul Republicii Moldova)
3. Strategia națională privind politicile de ocupare a forței de muncă pe anii 2007-2015(Guvernul Republicii Moldova)
4. Programul de susținere culturală și socială a diasporei moldovenești 2010-2013(Ministerul Culturii)
5. Elaborarea Programului anual pentru Poșta Moldovei și pentru Banca Națională a Moldovei privind emisiunea de mărci și efecte poștale(plicuri și cărți poștale cu marcă fixă), pentru emiterea monedelor jubiliare și comemorative, inclusiv cu caracter numismatic, pentru comemorarea evenimentelor importante din istoria și cultura națională, omagierea personalităților marcante(Poșta Moldovei, Banca Națională).
6. La solicitarea Ministerului Culturii a fost elaborat proiectul preliminar al Complexului cultural-educational moldo-suedez „Moșteniri istorice” pentru Ambasada Suediei

### 5.1.7. Lista recomandărilor metodologice elaborate și implementate în activitatea autorităților publice centrale și locale

1. Elaborarea compartimentelor și obiectivelor pentru Programul strategic de dezvoltare a domeniului muzeal din Republica Moldova pentru perioada 2012-2015.
2. Elaborarea recomandărilor pentru structura Programului de Stat privind informatizarea sferei culturii(sfera muzeală) pentru anii 2011-2015.

### 5.1.8. Lista elaborărilor/avizelor la proiectele de legi, acte normative:

**2007**

A fost elaborat proiectul Regulamentului privind modul de vămuire a valorilor culturale

**2008**

A fost revăzută Legea Culturii, nr. 413-XIV din 27 mai 1999 și prezentate propunerile de modificare a acesteia la Ministerul Culturii și Turismului

**2009**

A fost elaborat proiectul Regulamentului privind înscrierea în Registrul Arheologilor din Republica Moldova

## 2010

A fost avizat proiectul Legii privind protejarea patrimoniului cultural național mobil

A fost elaborat proiectul Legii privind protejarea patrimoniului arheologic

A fost elaborat proiectul Regulamentului privind intrarea/ieșirea pieselor de patrimoniu în/din țară

A fost elaborat proiectul Regulamentului Comisiei Naționale a Muzeelor

A fost elaborat proiectul Nomenclatorului de tarife pentru serviciile prestate de muzeele publice și depus la Ministerul Culturii.

A fost elaborat proiectul Regulamentului Agenției Naționale de Arheologie din Republica Moldova;

## 2011

A fost avizat repetat proiectul Regulamentului Comisiei Naționale a Muzeelor

### 5.1.9. Participări în activitatea unor Comisii

Cercetătorii muzeului în perioada 2007 – 2011 au lucrat în cadrul unor Comisii permanente și temporare, create în cadrul unor ministere sau de Guvernul, Parlamentul țării.

1. Boldureanu A – membru al Comisiei Naționale a Muzeelor(Ministerul Culturii)
2. Boldureanu A. – membru al Comisiei Naționale de Heraldică pe lângă Președintele RM
3. Ploșniță E. - membru al Comisiei Naționale a Muzeelor(Ministerul Culturii)
4. Postică E. - membru al Comisiei Naționale a Muzeelor(Ministerul Culturii)
5. Postică E. - membru al Comisiei pentru studierea regimului totalitar comunist din Republica Moldova, creată de Parlamentul Republicii Moldova( M. Ghimpu)
6. Sava E. – membru al Comisiei Naționale Arheologice(Ministerul Culturii)
6. Tentiuc I.– membru al Comisiei Naționale Arheologice (Ministerul Culturii)
7. Tentiuc I. - membru al Consiliului Național al Monumentelor Istorice(Ministerul Culturii)

### 5.1.10. Participări în activitatea unor Societăți științifice:

Unii din cercetătorii muzeului sunt membri ai unor Societăți științifice din țară:

- 1.A.Boldureanu, A. Chiroșca, N. Mateevici - membri ai Societății de Numismatică din Moldova
2. A.Boldureanu, A. Chiroșca, - membri ai Societății de Genealogie, Arhivistică și Heraldică „P. Gore” din Moldova
3. E. Sava - membru a Comitetului Național a Monumentelor și Siturilor din RM

4. E. Sava - președinte al Centrului de Protecție Cercetare a Monumentelor Istorico-Arheologice din Republica Moldova

5. E. Sava, E. Ploșniță, L. Marinescu, V. Bubulici, A. Levinschi - membri ai ICOM Moldova(Comitetul Național al Muzeelor din Moldova)

5. 1.11.Participări în activitatea grupurilor de lucru instituite de ministere, departamente

În perioada 2007-2011, angajații muzeului au lucrat în cadrul mai multor grupuri de lucru, instituite de Ministerul Culturii:

1.Comisia de transmitere a valorilor Fondului de stat al metalelor prețioase aflat în gestiunea Visteriei de stat(Hotărârea Guvernului Republicii Moldova nr.549 din 28 iunie 2010)

2. Comisia de elaborare a regulamentelor de specialitate privind problema protejării patrimoniului cultural național mobil(2011, Ministerul Culturii)

5.2. Cooperare internațională

5.2.1Acordurile de colaborare

### 2007

Acord de colaborare încheiat între Muzeul Național de Arheologie și Istorie a Moldovei și Institutul de Arheologie ( Eurasien Abteilung des Deutschen Archäologischen Institutes (Berlin, Germania)

Acord de colaborare între Muzeul Național de Arheologie și Istorie a Moldovei și Muzeul de Arheologie al Academiei de Științe a Ucrainei

Acord-Cadru de Parteneriat încheiat între Muzeul Județean Mureș și Muzeul Național de Istorie și Arheologie a Moldovei

Acord de parteneriat între Muzeul Național de Arheologie și Istorie a Moldovei și Muzeul Național al Carpaților Răsăriteni

### 2008

Acord de colaborare între Muzeul Național de Arheologie și Istorie a Moldovei și Institutul de Istorie a Culturii Materiale(Sankt Petersburg) a Academiei de Științe a Rusiei

Acord de colaborare între Muzeul Național de Arheologie și Istorie a Moldovei și Muzeul Național de Istorie a Ucrainei

Acord de colaborare muzeografică și științifică încheiat între Muzeul Național de Arheologie și Istorie a Moldovei și Muzeul „Vasile Pârvan”, Bârlad, România



Acord de colaborare încheiat între Muzeul Național de Arheologie și Istorie a Moldovei și Muzeul Național de Istorie a României

Acord de colaborare muzeografică și științifică încheiat între Muzeul Național de Arheologie și Istorie a Moldovei și Complexul Muzeal Național „Moldova”, Iași, România.

Convenție între Facultatea de Istorie a Universității „Al. I. Cuza” din Iași și Muzeul Național de Arheologie și Istorie a Moldovei

## 2009

Acordul de colaborare între Muzeul Național de Arheologie și Istorie a Moldovei și Museum Europäischer Staatliche Museen zu Berlin, Germania, 10.01.2009

Acord de colaborare între Muzeul Național de Arheologie și Istorie a Moldovei și Centrul Internațional Cultural GEOPAN din Burgas, Bulgaria

Acord de colaborare între Institutul de Arheologie, Iași din structura Academiei Române și Muzeul Național de Arheologie și Istorie a Moldovei din structura Academiei de Științe a Moldovei

## 2010

Acord de colaborare între Institutul de Arheologie „Vasile Pârvan” din structura Academiei Române și Muzeul Național de Arheologie și Istorie a Moldovei din structura Academiei de Științe a Moldovei din 4.04.2011

## 2011

Acord de colaborare cu Institutul de Arheologie (Moscova) al Academiei de Științe a Rusiei și Muzeul Național de Arheologie și Istorie a Moldovei din 4.04.2011

### 5.2.2. Activitățile întreprinse la comanda beneficiarilor străini

Cercetarea colecției arheologice Cucuteni-Tripolie în vederea participării la expoziția internațională Cucuteni-Trypillia, Una Grande Civiltà dell'Antica Europa, V-IIIa.C și la elaborarea Catalogului de expoziție(2008);

Cercetarea colecțiilor arheologice la comanda Institutului de Cercetări a Lumii Vechi( New York (SUA), a Muzeului Ashmolean din Oxford,( Marea Britanie), a Muzeului de Artă Cicladică din Atena (Grecia) pentru organizarea pe parcursul anilor 2009-2010 a expoziției *O lume pierdută a vechii Europe*; participare la elaborarea Cataloagelor de expoziție;

În lunile septembrie-octombrie 2010, cercetătorii muzeului au participat la lucrări periegetice, cu prospectări geomagnetice, în cadrul expediției moldo-germane, organizată la solicitarea Comisiei Româno-Germane din or. Frankfurt pe Main. În timpul cercetărilor a fost testată, în câteva așezări ale culturii Cucuteni-Tripolie din raioanele Drochia și Glodeni, cu rezultate foarte bune, noua tehnică de prospectări geomagnetice din Germania

### 5.2.3. Activitățile întreprinse cu concursul partenerilor de peste hotare

Efectuarea săpăturilor arheologice(2008-2011) în așezarea din perioada finală a epocii bronzului de lângă Odaia, raionul Drochia, Petreni-Sofia, în colaborare cu Institutul de Arheologie Preistorică, Universitatea Liberă din Berlin.

Organizarea anuală a Simpozionului Internațional de Numismatică, ajuns la ediția a XIII-a în colaborare cu Institutul de Arheologie „Vasile Pârvan” din București (România)

Realizarea proiectului internațional „Moștenire culturală fără granițe” (2008 – 2009) în colaborare cu Centrul de Informare Comunitară și Marketing din Iași, Muzeul Literaturii Române din Iași. Proiect finanțat de Uniunea Europeană în cadrul programului de vecinătate – România – Republica Moldova. Activitățile proiectului – organizarea seminarului „Marketing cultural” în 2009, a mesei rotunde „Muzeul, mediator cultural între lumea satului și lumea cetățeanului cotidian”, două expoziții itinerante „Valori europene în Chișinăul interbelic”, „Valori europene în Iașul interbelic” a expoziției itinerante de valori culturale, a Bazei de date transfrontaliere, editarea unei broșuri, a unui pliant.

Partener la realizarea Proiectului internațional „Antichitatea târzie în bazinul Prutului”, muzeul „Vasile Pârvan” din Bârlad, Muzeul Județean Botoșani, Muzeul mixt Tecuci, finanțat de Uniunea Europeană. Activitățile proiectului: lansarea în circuitul științific, dar și în cel public a noi mărturii legate de istoria comună și de caracterul complementar al culturii de pe cele două maluri ale Prutului, organizarea expoziției itinerante „Antichitatea târzie în bazinul Prutului” a Sesiunii științifice de comunicări la Bârlad – 22 mai 2009, a unei campanii de săpături arheologice în necropola de la Polocin-Pogonerști, jud. Iași, editarea Catalogului expoziției și a unei campanii de săpături arheologice, editarea Catalogului expoziției.

Partener, alături de Complexul muzeal național „Moldova” Iași, Muzeul județean de istorie „Ștefan cel Mare” Vaslui – proiectul „Cucuteni – magia ceramicii” Activități realizate – realizarea expoziției temporare „Cucuteni –magia ceramicii” rezultate – realizarea și consolidarea cooperării intermuzeale din regiunea țintă, realizarea expoziției „Cucuteni – magia ceramicii”, elaborarea Catalogului de expoziție.

### 5.2.4. Centrele universitare și științifice unde au fost invitați reprezentanții organizației pentru activitate didactică sau științifică

1. Institute For The Study Of The Ancient World din SUA, University of New York, SUA( E. Sava, I. Postică, 2009).
2. Freie Universitat Berlin, Germania(E. Sava(2007-2011), V. Bubulici, 2011 )
3. Institutul de Arheologie “Vasile Pârvan” din București( 2007-2011,A. Boldureanu)
4. Institutul de Arheologie ( Eurasien Abteilung des Deutschen Archäologischen Institutes), Berlin, (2007-2011, E. Sava, M. Kașuba, V. Banaru).
5. Institutul de Arheologie „Vasile Pârvan” al Academiei Române(2007-2011, A. Boldureanu)

### 5.2.5 Tematica de cercetare a doctoranzilor pregătiți în cadrul centrelor științifice internaționale sau în cotelă

*Tipuri iconografice creștine de la origini până în sec-XV și valorificarea lor muzeistică*

### 5.2.6. Rezultate importante obținute în colaborare

Promovarea științifică și publică (prin organizarea expozițiilor, prin elaborarea cataloagelor de expoziție, prin publicarea rezultatelor cercetărilor științifice, prin participare la manifestări științifice ) a patrimoniului cultural național, în general și, în mod special, a patrimoniului muzeal în România, SUA, Grecia, Marea Britanie, Vatican, Franța, Germania, Rusia, etc.

Realizarea și publicarea monografiei , SAVA, E., KAISER, E., *Поселение с «зольниками» у села Одаия-Мичурин, Республика Молдова /Die Siedlung mit „Aschehügeln“ beim Dorf Odaia-Miciurin, Republik Moldova. Archäologische und naturwissenschaftliche Untersuchungen.* Ch: Bons Offices, 2011, 410p.

Organizarea anuală a săpăturilor arheologice la Kosary (Ucraina) în colaborare cu Institutul de Arheologie din Odesa al Academiei de Științe a Ucrainei și publicarea rezultatelor științifice ale investigațiilor arheologice în revista muzeului „Tyragetia” (Chișinău) și „Северное Причерноморье”(Odesa).

#### 5.2.7. Savanți din străinătate care au vizitat muzeul în perioada 2007-2011:

##### 2007

- 1.Dr.Nicolae Eugen( Institutul de Arheologie „Vasile Pârvan”,București, România)
- 2.Dr.hab. Blagoe Goverdarica( Berlin, Eurasien Abteiung)
- 3.Dr. V. Kavruk(Muzeul Carpaților Răsăriteni, România)
- 4.Longo Laura(Universitatea din Verona, Italia)
5. Broseder Ursula(Universitatea din Bonn, Germania)
6. Dr. N. Boroffka( Berlin, Institutul German de Arheologie)

##### 2008

- 1.Dumitreco Romeo( București, România)
- 2.Dr. Blagoe Govedarica(Institutul German de Arheologie)
- 3.Dr. I.Bruiako(Muzeul de Arheologie din Odesa)
- 4.Dr.Nicolae Eugen( Institutul de Arheologie „Vasile Pârvan”,București, România)
- 5.Jenifer Clei( Muzeul Metropolitan , New York, SUA)
6. Dr Hohlov Al(Universitatea Pedagogică de Stat din Samara, Rusia)
7. Dr. dan Jumară(România, Iași)

##### 2009

- 1.Dr. Oleg Șarov(Institutul Culturii Materiale din Sankt Petersburg)
2. . Dr. Tunde Szabo(Universitatea din Budapesta)
3. Dr. Mircea Mămălucă(Muzeul Bârlad, România)
4. Dr. Lăcrămioara Stratulat( Complexul muzeal „Moldova”, iași, România)
- 5.Peter Lango (Institutul de Arheologie din Budapesta)
6. Dr. L. Vișneațki (Institutul Culturii Materiale din Sankt Petersburg)
- 7.Dr.Nicolae Eugen( Institutul de Arheologie „Vasile Pârvan”,București, România)

##### 2010

- 1.Andronic Mugur( Complexul muzeal Bucovina, suceava, România)
- 2.. Dr. N. Anisjutkin(Institutul Culturii Materiale, Sankt Petersburg)
- 3.Georges Depeyrot (Școala Normală Superioară din Paris, Franța)
4. Dr., Iarovoi Evghenii,(Moscova, Universitatea Pedagogică din Rusia)
5. Dr. Elke Kaiser(Universitatea Liberă din Berlin)
6. Dr. Ute Schmidt (Universitatea Liberă din Berlin)

7. Prof. Klaus Hohmann(Universitatea Leipzig, Germania)
8. Dr. V. Kavruk(Muzeul Carpaților Răsăriteni, România)
9. Prof. Bernhard Haensel( Berlin, Institutul German de Arheologie)

### **2011**

1. Dr. Ioniță Adrian(Institutul de Arheologie „Vasile Pârvan”, București, România)
2. Dr. Nicolae Eugen( Institutul de Arheologie „Vasile Pârvan”, București, România)
3. Erwin Schaffer(Berlin, Germania)
4. Dr. Oberlander Ernest(Muzeul Național de Istorie a României, București)
5. Dr. Oguș Alexandru(Ucraina, Universitatea Națională din Cernăuți)
6. Dr. hab. Blagoe Goverdarica( Berlin, Eurasien Abteigung)
7. Dr. Elke Kaiser(Universitatea Liberă din Berlin)
8. Dr. Elena Izbister( Muzeul Metropolitan, New York, SUA)
9. Dr. N. Anisjutkin(Institutul Culturii Materiale, Sankt Petersburg)
10. Dr. Mircea Mămălucă (Muzeul Bârlad, România)
11. Prof. Svend Hansen, (Berlin German de Arheologie)

## **VI. Acțiuni de dezvoltare instituțională planificate pentru următorii 5 ani**

Principalele subiecte care își vor găsi reflectare în cercetarea științifică de perspectivă a muzeului sunt axate pe problemele de cercetare și valorificare științifică, publică a colecțiilor muzeale în plan național și internațional

În acest context obiectivele unui plan de perspectivă cuprind următoarele:

1. Sistematizarea colecțiilor arheologice și istorice, a tuturor vestigiilor legate de situl Orheiul Vechi și elaborarea Catalogului corespunzător;
2. Identificarea materialelor foto și documentare despre personalitățile marcante ale Basarabiei sec XIX-XX, elucidarea rolului lor în dezvoltarea social-economică, culturală a țării;
3. Elucidarea problemelor majore existente în muzeologia moldovenească contemporană
4. Elaborarea strategiei/ concepției de dezvoltare a patrimoniului muzeal, aplicarea Recomandării R(98)5 a Consiliului Europei referitoare la pedagogia de patrimoniu;
5. Îmbunătățirea cadrului legislativ, redimensionarea și amplificarea actelor normative privind muzeologia și protejarea patrimoniului cultural național mobil;
6. Formarea politicilor expoziționale, în primul rând, crearea și modernizarea expoziției tematice/permanente, introducerea practicii de creare a expozițiilor intermuzeale

naționale și internaționale; implementarea și derularea unor programe expoziționale specifice;

Realizarea obiectivelor propuse se va concretiza în:

**Publicații:**

1. Editarea anuală, în două numere a revistei *Tyragetia*
2. Studii de muzeologie, 2013
3. E. POȘNIȚA, Muzeologia moldovenească - probleme și perspective de dezvoltare, (monografie) 2013
4. Catalogul de icoane cu chipul Maicii Domnului din colecția MNAIM, 2013
5. E. SAVA, „Așezări de tip Noua Sabatinovka din spațiul carpato-nistean (monografie), 2014
- 6, Catalogul vestigiilor arheologice medievale de la Orheiul Vechi, 2014
7. Catalogul „Cartea străină în colecția MNAIM (sec. XVII- XIX), 2014
8. Catalogul „Acte basarabene tipărite în limba română”, 2015
9. I. TENTIUC, Populația din Moldova Centrală în secolele X-XIII, 2015
10. A. BOLDUREANU, Circulația monetară în Moldova din cele mai vechi timpuri și până în prezent, monografie, 2017

**Organizarea manifestărilor științifice**

1. În fiecare an organizarea Sesiunii de comunicări științifice
2. În fiecare an organizarea Simpozionului Internațional de Numismatică
3. Conferința științifică „Politici de conservare, restaurare și promovare a patrimoniului muzeal în Republica Moldova, 2013
4. Conferința științifică „Personalități ilustre ale veacului XX”, 2014
5. Simpozion științific „Școala basarabeană”, 2015
6. Conferința științifică „Valori bibliofile din patrimoniul cultural național”, 2016

Organizarea expozițiilor tematice în țară și peste hotare.

Elaborarea Regulamentelor adiționale Legii privind protejarea patrimoniului cultural național mobil

## VII. Fișa statistică

Anexa nr. 1

### I. INFORMAȚII GENERALE

1.1. Denumirea organizației Muzeul Național de Arheologie și Istorie a Moldovei

1.2. Statutul juridic Instituție de drept public din sfera științei și inovării

1.3. Anul fondării 1983

1.4. Actul de înființare Hotărârea CC al PCM și Consiliului de Miniștri al RSSM din 29 noiembrie 1983

1.5. Numărul de înregistrare atribuit de Camera Înregistrării de Stat 1006600029976; 04.01.1993.

1.6. Profilul de cercetare Patrimoniul muzeal cultural-istoric

1.7. Direcțiile științifice de bază

Cercetarea, conservarea, protejarea și valorificarea științifică a patrimoniului istorico-cultural;

Cercetarea problemelor majore ale muzeologiei contemporane;

Valorificarea publică a colecțiilor muzeale prin expunere, organizând demersuri expoziționale naționale și internaționale.

1.8. Structura organizatorică Instituție publică

1.9. Director dr.hab. Eugen Sava

1.10. Adresa str. 31 August 1989, 121 A, Chișinău - 2012, Republica Moldova

1.11. Telefon, fax, pagina web, e-mail

tel. 24 36 77 ; 24 43 25; Fax 24 43 69; e-mail [museum@starnet.md](mailto:museum@starnet.md);

[www.nationalmuseum.md](http://www.nationalmuseum.md);

**II. RESURSE UMANE**

Indicatorul		Anul					Media anuală				
		2007	2008	2009	2010	2011					
1		2	3	4	5	6	7				
2.1.	<b>Total posturi (conform statelor de personal)</b>		33	33	33	33	33	33			
	2.1.1.	Posturi ocupate	33	33	33	33	33	33			
	2.1.2.	Posturi vacante									
2.2.	<b>Structura personalului după activitate</b>										
	2.2.1.	Cercetători științifici (conform statelor de personal), total posturi	26	26	26	26	26	26			
		2.2.1.1.	Posturi ocupate	26	26	26	26	26	26		
		2.2.1.2.	Posturi vacante								
	2.2.2.	Alte categorii de personal din sfera științei și inovării, total posturi									
		2.2.2.1.	Posturi ocupate								
		2.2.2.2.	Posturi vacante								
	2.2.3.	Personal auxiliar, total posturi	1	1	1	1	1	1			
		2.2.3.1.	Posturi ocupate	1	1	1	1	1			
		2.2.3.2.	Posturi vacante								
	2.2.4.	Personal de conducere, total posturi	6	6	6	6	6	6			
		2.2.4.1.	Posturi ocupate								
2.2.4.2.		Posturi vacante									
2.3.	<b>Angajarea personalului</b>										
	2.3.1.	Personal din sfera științei și inovării, total persoane									
		2.3.1.1.	Cercetători științifici, total	32	32	32	32	32	32		
			titulari		30	30	30	30	29	29,8	
				a.	de bază	28	26	26	28	29	27,4
				b.	cumul intern	2	4	3	2	2	2,6
		2.3.1.1.2.	netitulari	2	2	2	2	1	1,8		
			a.	cumul extern	2	2	2	2	1	1,8	
			b.	acord de muncă							
		2.3.1.2.	Alte categorii de personal din sfera științei și inovării, total								
			titulari								
	a.			de bază							
	b.		cumul intern								
	netitulari										
			a.	cumul extern							
b.	acord de muncă										
2.3.2.	Personal științifico-didactic al instituțiilor de învățământ superior, persoane										
	2.3.2.1.	de bază									
	2.3.2.2.	cumul intern									
	2.3.2.3.	cumul extern									
2.4.	<b>Persoane care dețin grade științifice, titluri științifice și științifico-didactice, titluri onorifice</b>										
	2.4.1.	Cercetători științifici	32	32	32	32	32	32			
		2.4.1.1.	doctori/ doctori habilitați	12/1	11/1	10/2	11/2	11/2	11/1,6		
		2.4.1.2.	conferențieri universitari/cercetători	1/1	1/1	1/1	1/1	1/4	1/1,6		
		2.4.1.3.	profesori universitari/cercetători								
		2.4.1.4.	membri titulari/ membri corespondenți								
	2.4.2.	Alte categorii de personal din sfera științei și inovării									
		2.4.2.1.	doctori/ doctori habilitați								
		2.4.2.2.	conferențieri universitari/cercetători								
		2.4.3.	Personal științifico-didactic								
	2.4.3.1.		doctori/ doctori habilitați								
	2.4.3.2.		conferențieri universitari/cercetători								
2.4.3.3.	profesori universitari/cercetători										
	2.4.3.4.	membri titulari/ membri									

			corespondenți						
2.5.	<b>Perfecționarea personalului</b>								
	2.5.1.	Doctoranzi, total (2.5.1.1.+2.5.1.2.)							
		inclusiv :							
		2.5.1.1.	care studiază în organizație ( zi/ cu frecvență redusă)						
		2.5.1.2.	care studiază în exterior, total	2	1	1	1		1
	2.5.1.3.	dintre care în străinătate	1						0,2
	2.5.2.	Postdoctoranzi, total			1				0,2
	2.5.3.	Competitori, total							
	2.5.4.	Stagii în străinătate, număr de persoane/total luni		15/ 3	4/1	3/1	10/1	14/2	9,2/1,6
	2.5.5.	Număr de persoane care au efectuat stagii de peste o lună în străinătate		2	1	1	2	2	1,6
	2.5.6.	Persoane care au obținut grade științifice, total							
		2.5.6.1.	doctor habilitat			1			0,2
		2.5.6.2.	Doctor	1				1	0,4
	2.5.7.	Persoane care au obținut titluri științifice și științifico-didactice, total							
2.5.7.1.		profesor cercetător/conferențiar cercetător					3	0,6	
2.5.7.2.		profesor universitar/conferențiar universitar							
2.5.8.	Persoane abilitate cu dreptul de conducător		1	1			1	0,6	
2.6.	<b>Repartizarea personalului uman după vîrstă</b>								
	2.6.1.	Cercetători științifici		32	32	32	32	32	32
		2.6.1.1.	Sub 35 de ani	7	7	6	10	12	8,4
		2.6.1.2.	35-44 de ani	6	6	5	4	3	4,8
		2.6.1.3.	45-54 de ani	10	9	10	9	8	9,2
		2.6.1.4.	55-64 de ani	7	8	10	8	9	8,8
	2.6.1.5.	Peste 65 de ani	2	2	1	1	0	1,2	
	2.6.2.	Alte categorii de personal din sfera științei și inovării							
		2.6.2.1.	Sub 35 de ani						
		2.6.2.2.	35-44 de ani						
		2.6.2.3.	45-54 de ani						
		2.6.2.4.	55-64 de ani						
	2.6.2.5.	Peste 65 de ani							
	2.6.3.	Personal științifico-didactic							
		2.6.2.1.	Sub 35 de ani						
2.6.2.2.		35-44 de ani							
2.6.2.3.		45-54 de ani							
2.6.2.4.		55-64 de ani							
2.6.2.5.	Peste 65 de ani								
2.7.	<b>Conducători ai programelor de stat, proiectelor de cercetare, desemnați în perioada evaluată</b>			1	1	1	1	1	

### III. RESURSE FINANCIARE

Indicatorul		2007	2008	2009	2010	2011	Media anuală	
1		2	3	4	5	6	7	
3.1.	<b>Cheltuieli totale ale organizației (cheltuieli de casă), mii lei</b>	2983,3	3975,0	4566,4	4267,0	3784,9	3915,3	
	<b>Surse de finanțare destinate activităților științifice (plan precizat), total (mii lei) (3.2.1.+3.2.2.)</b>							
	Alocații bugetare (cheltuieli de bază), mii lei	1120,4	1385,6	1378,0	1627,4	1651,9	1432,7	
	3.2.1.1.	proiecte instituționale						
		a.	cercetări științifice fundamentale					
cercetări științifice aplicative			1023,0	1385,6	1328,0	1577,4	1651,9	1393,2
3.2.1.2.	proiecte din cadrul Programelor de Stat							



3.2.	3.2.1.	3.2.1.3.	proiecte pentru procurarea utilajului							
		3.2.1.4.	proiecte de transfer tehnologic							
		3.2.1.5.	proiecte independente (pentru tineri cercetători etc. )							
		3.2.1.6.	proiecte din cadrul programelor bilaterale internaționale			50,0	50,0		20,0	
		3.2.1.7.	alocații suplimentare din Fondul de rezervă	97,4					19,5	
		3.2.1.8.	pregătirea cadrelor științifice							
	3.2.2.	Mijloace speciale (3.2.2.1.+ 3.2.2.2.)		1862,9	2589,4	3188,4	2639,6	2133,0	2482,7	
		naționale, total		1862,9	2589,4	3188,4	2639,6	2133,0	2482,7	
		3.2.2.1.	a.	cofinanțare a proiectelor de transfer tehnologic						
			b.	pregătirea cadrelor științifice prin contract						
			c.	prestare a serviciilor contra plată (contracte cu agenți economici autohtoni)	41,4	7,4		173,6	36,1	51,7
			d.	surse obținute din arendă						
			e.	alte surse (donații, sponsorizări ș.a.)	1821,5	2065,8	2285,5	2466,0	2096,9	2147,2
		3.2.2.2.	internaționale, total			516,2	902,9			283,8
			a.	Granturi internaționale		516,2	902,9			283,8
			b.	contracte cu agenți economici străini						
			c.	altele (sponsorizări, donații ș.a.)						
		3.3.	<b>Cheltuieli pentru sfera științei și inovării (cheltuieli de casă), total (mii lei)</b>		2929,3	3941,1	4485,9	4072,6	3630,4	3811,9
	inclusiv:									
	3.3.1.	Cheltuieli de personal (salarizare, fond social și medical )	1459,4	2006,6	1932,1	2103,3	1980,4	379,3		
	3.3.2.	Procurare de echipament științific	337,5	583,0	1049,9	353,9	116,4	453,4		
	3.3.3.	Pregătire de cadre științifice								
	3.3.4.	Deplasări și delegații științifice	98,4	112,9	52,8	28,2	34,0	65,3		
	3.3.5.	Plată a serviciilor comunale și a altor servicii	1034,0	1238,6	1451,1	1587,2	1499,6	1362,1		
	3.3.6.	Cheltuieli per unitate de cercetător științific	88,8	119,4	135,9	123,4	110,0	115,5		
3.4.	Ponderea cheltuielilor pentru sfera științei și inovării în volumul total al cheltuielilor organizației (%)		98,1	99,1	98,2	95,4	95,9	97,4		
3.5.	Ponderea cheltuielilor din bugetul pentru sfera științei și inovării (indiferent de sursa finanțării) pentru achiziționarea de echipament științific, acoperirea cheltuielilor de specializare, stagiere, cooperare tehnico-științifică, participare la manifestări științifice și de detașare a personalului pentru schimb de experiență (%)		19,9	25,3	32,6	21,0	21,5	24,1		

#### IV. POTENȚIAL LOGISTIC

		1	2	3	4	5	6	7
4.1.	<b>Spații adecvate procesului de cercetare științifică, total (m<sup>2</sup>) (4.1.1.+4.1.2.+4.1.3.)</b>		320	320	320	320	320	320
	4.1.1.	Proprii	320	320	320	320	320	320
	4.1.2.	Primate în folosință						
	4.1.3.	Luate în arendă						
	4.1.4.	Per cercetător științific	10,0	10,0	10,0	10,0	10,0	10
4.2.	<b>Echipament științific</b>							
	4.2.1.	Total (mii lei)	337,5	583,0	1049,9	353,9	116,4	488,1
	4.2.1.	Per unitate de cercetător științific	10,2	17,7	31,8	10,7	3,5	14,8
4.3.	<b>Caracteristici ale echipamentului științific (după vîrstă, reieșind din cost ) (%)</b>							
	4.3.1.	Sub 5 ani	10	10	10	15	15	12
	4.3.2.	6 – 10 ani	10	20	20	25	14	17,8
	4.3.3.	Peste 10 ani	80	70	70	60	71	68,2

**V. REZULTATE ALE ACTIVITĂȚII DIRECTE DE CERCETARE ȘI INOVARE**

1		2	3	4	5	6	7			
5.1.	<b>Număr de lucrări științifice publicate</b> <b>(5.1.1.+5.2.+5.3.+5.8.3. +5.9.3.)</b>		72	74	85	77	80	77,6		
	inclusiv:									
	5.1.1.	Publicații științifice electronice								
		5.1.1.1.	în țară							
		5.1.1.2.	în străinătate	1						
5.1.2.	Număr de lucrări științifice publicate per unitate de cercetător științific		2,2	2,3	2,7	2,4	2,5	2,4		
5.1.3.	Cheltuieli totale (fără fonduri de procurare a utilajului, lucrări de reparații capitale) per lucrare publicată (mii lei)									
5.2.	<b>Număr de articole științifice publicate, total</b> <b>(5.2.1.+5.2.2.+5.2.3.)</b>		42	50	56	34	36	43,6		
	5.2.1.	În reviste științifice, total (5.2.1.1.+5.2.1.2.)								
		5.2.1.1.	în țară, total		31	24	25	25	20	25,0
			a.	categoria A						
			b.	categoria B	29	22	24	23	19	23,4
			c.	categoria C	3	2	1	2	1	1,8
		5.2.1.2.	în străinătate, total		4	3	2	1	7	3,4
			a.	ISI, cu factor de impact > 1	1				1	0,4
			b.	ISI, cu factor de impact 0,1- 1						
			c.	ISI, cu factor de impact <0,1						
		5.2.2.	d.		3	3	2	1	6	3
	În culegeri, total		7	26	28	8	9	15,6		
	5.2.2.1.		în țară		9	4	2	3	3,6	
	5.2.3.	5.2.2.2.		7	17	14	6	6	10,0	
		În enciclopedii, total								
5.2.3.1.		în țară								
	5.2.3.2.	în străinătate								
5.3.	<b>Număr de lucrări editate, total (5.3.1.+5.3.2.+5.3.3)</b>									
	5.3.1.	Monografii (5.3.1.1.+ 5.3.1.2)								
		5.3.1.1.	în țară	3	1		1	1	1,2	
		5.3.1.2.	în străinătate							
		5.3.1.3.	în ediții internaționale incluse în Web of Science							
		5.3.1.4.	capitole în monografii în țară				1	3	0,8	
		5.3.1.5.	capitole în monografii peste hotare							
	5.3.2.	Dicționare, total								
		5.3.2.1.	în țară					1	0,2	
		5.3.2.2.	în străinătate							
	5.3.3.	Culegeri		1	1			1	0,6	
	<b>Activitatea inovatoare</b>									
	5.4.1.	Brevete obținute								
		5.4.1.1.	în țară							
		5.4.1.2.	în străinătate							
	5.4.2.	Brevete implementate								
		5.4.2.1.	în țară							
		5.4.2.2.	în străinătate							
5.4.3.	Cereri de brevetare înaintate la AGEPI									
5.4.4.	Certificate de soiuri obținute									
5.4.5.	Certificate de rase obținute									
5.4.6.	Certificat de preluare a sușelor în colecții									
5.4.7.	Cereri de certificare a soiurilor/raselor/sușelor									
5.4.8.	Contracte de licență (cesiune) în baza brevetelor, know-how și soiurilor de plante omologate, raselor, tipurilor, liniilor de animale și păsări									
5.4.9.	Rezultate menționate la expoziții și saloane în țară/peste hotare cu:									
	5.4.9.1.	medalii de aur								
	5.4.9.2.	medalii de argint								
	5.4.9.3.	medalii de bronz								
<b>Elaborări științifice și tehnologice</b>										

	5.5.1.	Produse, echipamente asimilate în fabricare în serie							
	5.5.2.	Tehnologii, secvențe tehnologice, produse noi și semințe de soiuri realizate și valorificate de agenți economici prin contract cu un volum de finanțare >100 mii lei per contract							
	5.5.3.	Tehnologii, secvențe tehnologice, produse noi și semințe de soiuri realizate și valorificate de agenți economici prin contract cu un volum de finanțare <100 mii lei per contract							
	5.5.4.	Produse noi valorificate de agenții economici prin colaborare sau contracte royalty							
	5.5.5.	Mostre de mașini, echipamente, dispozitive funcțional elaborate							
	5.5.6.	Atlase și hărți elaborate							
	5.5.7.	Materiale / substanțe noi documentate							
	5.5.8.	Tehnologii noi documentate							
	5.5.9.	Metode noi documentate							
	5.5.10.	Procedee documentate							
	5.5.11.	Softuri elaborate/implementate							
	5.5.12.	Hibridi documentați							
	5.5.13.	Sușe documentate							
	5.5.14.	Rapoarte de cercetări arheologice elaborate	1	2	3	1	1	1,9	
	5.5.15.	Cataloage de colecție elaborate			1	1	2	0,8	
	5.5.16.	Protocoale clinice elaborate etc.							
5.6.	<b>Utilizarea materialelor științifice în elaborarea de:</b>								
	5.6.1.	Proiecte de legi, strategii, concepții		1		2		0,6	
	5.6.2.	Programe			2	2	1	1	
	5.6.3.	Acte normative, tehnice, tehnologice	1		1	4	1	1,4	
5.7.	<b>Număr de manifestări științifice organizate, total</b>								
	5.7.1.	Internaționale (peste 20% de participanți – din străinătate)	1	1	2	2	2	1,6	
	5.7.2.	Naționale cu participare internațională	1		2	1	1	1	
	5.7.3.	Naționale	3	1	4	5	4	5,4	
5.8.	<b>Participări la manifestări științifice din țară</b>								
	5.8.1.	Rapoarte la invitație (referate în plen) la manifestări științifice, total	2	2	4	3	6	5,4	
		5.8.1.1.	naționale	2	2	4	3	4	3
		5.8.1.2.	naționale cu participare internațională					2	0,4
		5.8.1.3.	internaționale				2	0,4	
	5.8.2.	Comunicări orale/postere la manifestări științifice, total	39	43	62	58	58	52	
		5.8.2.1.	naționale	31	32	39	45	39	37,1
		5.8.2.2.	naționale cu participare internațională						
		5.8.2.3.	internaționale	8	11	23	13	19	14,8
	5.8.3.	Rezumate publicate la manifestări științifice, total	28	28	29	32	37	32,8	
5.8.3.1.		internaționale	8	6	9	7	6	7,2	
5.8.3.2.		naționale cu participare internațională							
	5.8.3.3.	naționale	20	22	20	25	31	23,6	
5.9.	<b>Participări la manifestări științifice din străinătate</b>								
	5.9.1.	Rapoarte la invitație (referate în plen)					2	0,4	
	5.9.2.	Comunicări orale/ postere							
	5.9.3.	Rezumate publicate	8	6	9	7	6	7,2	
5.10.	<b>Asistență, servicii științifice prestate, precum și activități de consultanță și popularizare a științei</b>								
	5.10.1.	Prestări de servicii în laboratoare acreditate ISO							
	5.10.2.	Prestări de servicii în alte subdiviziuni științifice							
	5.10.3.	Expertize ecologice, tehnice, medicale, terminologice, pedagogice, expertize ale proiectelor de cercetare etc.	15	20	10	15	20	16	
	5.10.4.	Asistență medicală (pacienți tratați)							
	5.10.5.	Consultanță	5	5	9	9	8	7,2	
	5.10.6.	Recomandări științifico-practice documentate							
	5.10.7.	Manifestări științifico-practice organizate pentru					1	0,2	

	utilizatori						
5.10.8.	Cărți editate de popularizare a științei	1					0,2
5.10.9.	Articole de popularizare a științei		2	5	4		2,1
5.10.10.	Participări la emisiuni radio și TV consacrate științei, inovării, educației, culturii etc.	20	20	10	10	20	13,6
5.11.	<b>Distincții și premii</b>						
	5.11.1.	Distincții de Stat obținute în perioada evaluată (ordine, medalii, titluri onorifice)				2	0,4
	5.11.2.	Premiul de Stat al Republicii Moldova obținut în perioada evaluată					
	5.11.3.	Premii acordate în rezultatul Concursului Național de Susținere a Științei obținute în perioada evaluată					
	5.11.4.	Premii ale Academiei de Științe a Moldovei obținute în perioada evaluată					
5.11.5.	Premii obținute în străinătate pentru rezultatele cercetării						

#### VI. ANTRENARE ÎN ACTIVITĂȚI CONEXE CERCETĂRII

		1	2	3	4	5	6	7	
6.1.	<b>Activitate didactică/științifico-didactică universitară (a personalului științific)</b>								
	6.1.1.	Număr de persoane / cursuri susținute	3/8	3/6	3/6	2/6	2/6	2,6/6,4	
	6.1.2.	Cursuri noi elaborate în perioada evaluată	2	4	3	1		2	
	6.1.3.	Alte forme de implicare în procesul educațional							
		6.1.3.1.	președinte al Comisiei examenelor de licență/masterat						
		6.1.3.2.	membru al Comisiei examenelor de licență/masterat,			1	1	1	0,6
		6.1.3.3.	conducător al tezei de licență/masterat susținute	6/1	23/1	6/1	6/5	1777	11,4/3
		6.1.3.4.	conducător științific al tezei de doctor susținute						
6.1.3.5.		consultant științific al tezei de doctor susținute							
6.1.3.6.	consultant științific al tezei de doctor habilitat susținute								
6.2.	<b>Număr de materiale didactice publicate în țară pentru instituțiile de învățământ superior și preuniversitar (6.2.1.+6.2.2.)</b>								
	6.2.1.	Manuale și capitole din manuale, total							
		6.2.1.1.	manuale pentru învățământul universitar						
		6.2.1.2.	manuale pentru învățământul preuniversitar						
		6.2.1.3.	capitole în manuale pentru învățământul universitar						
	6.2.1.4.	capitole în manuale pentru învățământul preuniversitar							
6.2.2.	Lucrări instructiv-metodice, total								
6.2.2.1.	Lucrări metodice, compendiumuri								
6.2.2.2.	Lucrări didactice digitale								
6.3.	<b>Manuale pentru învățământul universitar publicate în străinătate</b>								
6.4.	<b>Număr de avize, de expertize asupra proiectelor de acte legislative și de alte acte normative, asupra programelor și proiectelor din sfera științei și inovării</b>								

#### VII. COOPERĂRI NAȚIONALE ȘI INTERNAȚIONALE

		1	2	3	4	5	6	7
7.1.	<b>Cooperări bilaterale naționale</b>							
	7.1.1.	Realizare de programe (proiecte, lucrări) în comun cu alte organizații (număr de proiecte și de lucrări comune)						
	7.1.2.	Număr de subdiviziuni comune în sfera științei și inovării						
	7.1.3.	Număr de filiale ale organizației în instituții de învățământ superior /ale instituțiilor de						

		învățământ superior în organizație						
7.2.	<b>Colaborări cu organele centrale de specialitate</b>							
	7.2.1.	Documente de politici elaborate/ aprobate	1	2	1	1	1	1,2
	7.2.2.	Recomandări metodologice elaborate/ implementate în activitatea autorităților publice centrale și/sau locale					2	0,4
	7.2.3.	Participări în activitatea comisiilor instituite de Președinție, Parlament, Guvern (numărul de comisii)				1		0,2
	7.2.4.	Participări în activitatea grupurilor de lucru instituite de ministere, departamente (numărul grupurilor de lucru)				1	1	0,4
7.3.	<b>Cooperări bilaterale internaționale</b>							
	7.3.1.	Acorduri de cooperare cu parteneri din străinătate	4	6	3	1	1	5
	7.3.2.	Lucrări executate la comanda beneficiarilor din străinătate		1	1	1		0,6
	7.3.3.	Membri ai consiliilor științifice specializate la susținerea în străinătate a tezelor de doctor și doctor habilitat						
	7.3.4.	Referenți la susținerea în străinătate a tezelor de doctor și doctor habilitat						
	7.3.5.	Cercetători invitați în străinătate pentru activitatea științifică	2	3	2	2	2	2,2
	7.3.6.	Cercetători invitați într-o instituție universitară din străinătate pentru activitatea didactică						
	7.3.7.	Cursuri de prelegeri și conferințe susținute în străinătate la invitație						
	7.3.9.	Savanți din străinătate care au vizitat organizația	6	7	7	9	11	7,8
7.4.	<b>Cooperări în programe europene și internaționale</b>							
	7.4.1.	Proiecte de cercetare finanțate de organizațiile din străinătate, cu un volum de finanțare mai mare de 100 mii euro per proiect						
	7.4.2.	Proiecte de cercetare finanțate de organizațiile din străinătate, cu un volum de finanțare mai mic de 100 mii euro per proiect						
	7.4.3.	Proiecte înaintate/obținute în cadrul Programului Cadru 7						
	7.4.4.	Doctoranzi deținători ai burselor internaționale de studii pentru efectuarea cercetărilor în țară						
7.5.	<b>Asociere în activitatea organismelor/societăților științifice</b>							
	7.5.1.	Membri/membri-corespondenți ai AȘM, aleși în perioada evaluată						
	7.5.2.	Membri de onoare ai academiilor de științe din străinătate, aleși în perioada evaluată				1	1	0,4
	7.5.3.	Doctor Honoris Cauza, conferit în perioada evaluată						
	7.5.4.	Membri ai organizațiilor științifice din țară/străinătate, aleși în perioada evaluată						
	7.5.5.	Experți, consultanți ai organizațiilor științifice din țară/străinătate, selectați în perioada evaluată						
	7.5.6.	Membri ai colegiilor de redacție ale edițiilor științifice din țară/precum și de referenți științifici ai revistelor științifice din țară, aleși în perioada evaluată				7		1,2
	7.5.7.	Membri ai colegiilor de redacție ale edițiilor științifice de peste hotare	1	1	1	1	1	1
	7.5.8.	Referenți științifici ai revistelor științifice de peste hotare/ referenți științifici ai revistelor cotate ISI, aleși în perioada evaluată						
	7.5.9.	Membri ai Comitetului de program al unei manifestări științifice de peste hotare			1		1	0,4

Anexa nr.2

## VIII.Lista materialelor solicitate pentru evaluare și acreditare

### 8.1. Planul tematic de cercetări pentru anii 2007-2011

#### 8.1.1 Proiecte instituționale:

- 1.Cercetarea, colectarea și valorificarea patrimoniului cultural-istoric al țării(2006-2008)
2. Valorificarea științifică și publică a tezaurului muzeal în context național/internațional(2009-2010)
3. Identificarea, documentarea, cercetarea și punerea în valoare a colecțiilor de patrimoniu muzeal(2011-2012)

#### 8.1.2 Proiecte internaționale:

- 1.Gruparea Europeană de Cercetare „Descoperiri monetare”/Groupement de Recherche Européen(GDRE)(2007-2010)

#### 8.1.3. Granturi internaționale:

1. Proiectul „ Dotarea și amenajarea Laboratorului de restaurare de carte veche, documente și grafică din cadrul Muzeului Național de Arheologie și Istorie a Moldovei”,2008, în cadrul THE HEADLEY TRUST, Londra, volumul finanțării – **22.600** lire sterline /**516.2**;
- 2.Proiectul „Asigurarea Muzeului Național de Arheologie și Istorie a Moldovei cu utilaj tehnic pentru modernizarea activității de cercetare, restaurare, activității expoziționale și activității cu publicul” în cadrul programului Japonez de asistență pentru dezvoltarea Republicii Moldova, 2009-2010. Volumul finanțării – **81.562** dolari SUA/**902.9**.

#### 8.1.4 Contracte științifice:

	Nr. Contr.	Data semn.	Suma
1. Prospectarea arheologică a tronsonului de cale ferată Giurgilesti-Cahul	nr.6002 197	23.05.2007	30 000 lei
2. Cercetări preventive în zona construcției depozitelor vamale pentru marfă temporară în extravilanul s. Giurgiulești, raionul Cahul	nr. f/n.	10.10.2008	7 365 lei
3. Investigații arheologice lângă Biserica Măzărache, Chișinău	nr.	07 06. 2010	173 592,50 lei

4. Curchi-Morozeni-, Orhei	nr. f/n.	28.06.2011	6 282,60 lei
5. Bălănești, Nisporeni	nr.15	25.07.2011	16 497,60 lei
6. Mândrești, Ciulucani, Telenești	nr. 46	10.08.2011	2 973,80 lei
7. Mingir, Hîncești	nr. f/n.	oct. 2011	2 008,80 lei
8. Mîrzești, Mîrzaci, Orhei	nr.f/n	oct. 2011	1 483,80 lei
9. Chircăești, Căușeni	nr.61	29.11.2011	1 483,80 lei
10. Todirești, Ungheni	nr.377/01-06	18.10. 2011	5 282,60 lei
<b>TOTAL:</b>			<b>247. 970,30 lei</b>

### **8.1.5 Proiecte înaintate la concursuri în cadrul programelor internaționale:**

1. Proiectul „Muzeul Național de Arheologie și Istorie a Moldovei - probleme de democratizare prin conservarea deschisă a colecțiilor de patrimoniu” a fost depus în cadrul programului Fondul Ambasadorilor pentru Conservare Culturală, SUA, ( 2010)

2. Proiectul „Conservarea obiectelor de podoabă antice și medievale din colecția Muzeului Național de Arheologie și Istorie a Moldovei” a fost depus în cadrul programului Fondul Ambasadorilor pentru Conservare Culturală, SUA, ( 2011)

### **8.2. LISTA LUCRĂRILOR APĂRUTE ÎN EDITURI STRĂINE:**

#### **8.2.1 Culegeri etc.**

**2007**

1.BUTNARIU V, BOLDUREANU A., CHIROȘCA A. ș.a. *Corpus nummorum Moldavie-III. Monnaies et parures de Musée départemental de Vaslui*, Editura Panfilius, Iași, 2007, 154p.12.c.a

**2008**

1.DANILOV, M. MANOLACHE, C, *Presa scrie istoria*, Editura, Libertas, 2008, 187p. 10 c.a.

**2010**

2.BUTNARIU V, BOLDUREANU A., CHIROȘCA A. ș.a. *Corpus nummorum Moldavie-IV. Monnaies et parures de Musée départemental de Botoșani*, Editura Terra Design, Gura Humorului, 2010, 170p. 12 c.a.

### **8.3. LISTA LUCRĂRILOR APĂRUTE ÎN EDITURI DIN ȚARĂ:**

#### **8.3.1 Monografii:**

**2007**

1. CHETRARU, N., Grigorieva, G., Kovalenko S., *Верхнепалеолитическая стоянка Рашков*. Chişinău: Editura Business-Elata, 2007, 184p. 15.00c.a

2. DANILOV, M. *Cenzura sinodală și cartea religioasă în Basarabia 1812-1918 (între tradiție și politica țaristă)*. Chişinău: Editura Bons Offices, 2007, 264p. 20c.a.

3. MATEEVICI, N. *Amforele grecești în mediul barbar nord-vest pontic în sec. VI – înc. sec. IIa Chr.* Chişinău: Editura Bons Offices, 2007, 284p. 21c.a.

#### **2008**

1. PLOȘNIȚĂ, E. *Concepte muzeografice cu profil de istorie: retrospectivă și perspectivă*. Chişinău: Editura Bons Offices, 2008, 248p. 20c.a.

#### **2010**

1. A. LEVINSCHI, *История гетов в лесостепи Юго-Восточной Европы (конец VI-вторая половина IV вв до н.э.)*, Chişinău, 2010, în *Stratum pus*, nr.3, p. 15-120. 10.c.a.

#### **2011**

1. SAVA, E.; KAISER, E. *Поселение с «золяниками» у села Одая-Мичурин, Республика Молдова /Die Siedlung mit „Aschehügeln“ beim Dorf Odaia-Miciurin, Republik Moldova. Archäologische und naturwissenschaftliche Untersuchungen*. Chişinău: Bons Offices, 2011, 410p. 30 c.a.

### **8.3.2 Enciclopedii:**

#### **2011**

1. PLOȘNIȚĂ, E.; URSU, M. *Enciclopedia muzeologiei din Republica Moldova*, Chişinău: Bons Offices, 2011, 340p, 25 c.a.

### **8.3.3. Culegeri:**

#### **2008**

1. *Studii de muzeologie*, Responsabil de ediție E. Ploșniță. Chişinău: Editura Bons Offices, 2008, 194p. 15c.a.

2.. GHIMPU, V. *Izvoare medievale românești din Rusia în Finlanda*, Chişinău: Tyragetia-Destin, 2011, 152p. 10c.a.

## **8.4. LISTA ARTICOLELOR ȘTIINȚIFICE APĂRUTE ÎN REVISTE DE SPECIALITATE DIN STRĂINĂTATE**

### **8.4.1 Reviste ISI:**

#### **2007**

1. SAVA, E. KAISER, E. Die “Aschehugel” der spaeten Bronzezeit im Nordpontikum. Erste Ergebnisse eines Forschungsprojekts in Norndmoldawien (Mit Beiträgen von Michael Hochmuth und Gerwulf Schneider). *Eurasia Antiqua* 12, 2007, 136-172, 1,5 c.a.



## 2011

1. MATEEVICI, N.;REDINA, E. Amphorae from Dug-out No. 6 of the Ancient Settlement at Koshary (Tiligul Liman, Odessa Province, Ukraine). Pontica, 2008 Recent Research on the Northern and Eastern Black Sea in Ancient Times Proceedings of the International Conference, 21st–26th April 2008, Kraków. *BAR International Series 2240*, Oxford, 2011, p.247-252., 0,5 c.a.

### 8.4.2 Alte reviste atestate:

## 2007

1. ABÂZOVA, E., REABȚEVA, S. О развитии одного типа поясных застежек в костюме населения Карпато-Балканского региона, XIV – XXвв. *Мода и дизайн, исторический опыт – новые технологии*, Петербург, стр. 3-8, 0,2c.a.

2.GHIMPU, V., . Les relations entre les Roumains et les Russes kieviens aux IX-ième et X-ième siècles. În : *Muzeul Național (București)*2007, nr. 19, p .3-15.1.0c.a.

3.GHIMPU, V., New discoveries in the history of the Romanians in the 9<sup>th</sup> 12<sup>th</sup> centuries (1). În: *Historical Yearbook,(București)* 2007, nr.4, p.195-206,0,7c.a..

## 2008

1. GRIȚCO, A. Gestul caritabil oglindit pe paginile revistei „Luminătorul”. În: *Revista Română de Istorie a Presei*, București, 2008, nr.2, p. 10-11.0,4 c.a.

2. MARINESCU, L. Lucrările de irigații-istoric și vestigii arheologice Lucrările de irigații-istoric și vestigii arheologice. *Hidrotehnica*, București, 2008, nr.1-2, p. 32-43, 0,7c.a.

3. SERJANT, V. Debutul anunțului publicitar în presa basarabeană, 1854-1899 *Revista Română de Istorie a Presei*, București, 2008, nr.2. p. 7-9, 0,4c.a.

## 2009

1. PLOȘNIȚĂ, E., Unele considerații privind evoluția muzeografiei cu profil de istorie în Basarabia interbelică *Marisia*, XXIX,Târgu Mureș, 2009, p.185-190, 0,5 c.a.

2.GHIMPU, V. Mărturii inedite de istorie, onomastică și toponimie românească nord-dunăreană în izvoarele scrise din secolele IX-XII. În: *Alloquor- Studia Humanitatis Iassyensia* (Iași) ,2009, nr.3, p.31-40, 0,7c.a.

## 2010

1.DANILOV M. Bucoavne basarabene. Tiraje, reeditări și modele impuse(1814-1862).În: *Cronos*, Iași, 2010, nr.2, 27-33, 0,3 c.a.

## 2011

1. BOLDUREANU, A., TABUICA, R. A Asprii otomani din tezaurul de la Leușeni, raionul Hâncești, Republica Moldova. *Studii și cercetări de numismatică*, București, nr3, p. 85-95, 1,0 c.a
2. BOLDUREANU, A., BACUMENCO-PĂRNĂU, L. Un lot de monede medievale și moderne descoperit la Cetatea Albă. Observații preliminare. *Arheologia Moldovei*, București, XXXIV, p.221-245, 2,3c.a.
3. DANILOV, M. Presa ieșeană în dosarele secrete ale ohranei țariste din Chișinău( cazul ziarului „Basarabia”, 1879). *Revista Română de Istorie a Presei*, 2011, nr. 1, 15-27, 1.0 c.a.
4. DANILOV, M. Cenzura sinodală și problema limbii române în paginile revistei „Кишиневские Епархал’ные Ведомости”. Câteva precizări. *Cronos*, Iași, 2011, nr.1-2, 32-41, 1,0 c.a.
5. DANILOV, M. Bessarabia, the Imperial Context and Religious Aspect of the Annexation Crisis – The Biblical Movement (1812–1827). *Philobiblon*, Cluj-Napoca, 2011, 170-192, 1,5 c.a.
6. PLOȘNIȚĂ, E. Основные тенденции развития музейного дела в современной Молдове: теоретические рефлексии. *Вопросы музеологии*, Sankt Petersburg, 2011, №2, p.154-163, 1,0 c.a.

### 8.5 .LISTA ARTICOLELOR ȘTIINȚIFICE APĂRUTE ÎN REVISTE DE SPECIALITATE DIN ȚARĂ:

#### 8.5.1 Reviste categoria B:

## 2007

1. ABÂZOVA, E., REABȚEVA S., Пряжки-пафты из собрания Национального музея археологии и истории Молдовы. *Tyragetia*. Chișinău, 2007, nr. 2, p. 95 -105, 0,7c.a.
2. BOLDUREANU, A. Cronica descoperirilor numismatice (I). *Tyragetia*, Chișinău, 2007, nr.1, p. 351-360, 0,5c.a.
3. BICBAIEV, V. «Башни Петрен» (от археологической интерпретации аэрофотоснимков к реконструкции жизни кукутень-трипольского поселения) *Tyragetia*, Chișinău, 2007, nr.1 p. 9-26, 1,4 c.a
4. BUBULICI, V. , ONILĂ, M., Mănăstirea Curchi. Istoricul și rezultatele cercetărilor arheologice de salvare din anul 2006. *Tyragetia*, Chișinău, 2007, nr.1, p. 165-188,1,5c.a.
5. CHETRARU, N. Considerații privind stațiunea Bobulești V din paleoliticul inferior în bazinul Răut. *Tyragetia*, Chișinău, 2007, nr. 1, p. 121-145.1,3c.a
6. CHETRARU, N., BORZIAC, N., Un depozit de piese litice cucuteniene de la Costești. *Tyragetia*, Chișinău, 2007, nr. 1, p. 161-167,0,4c.a
7. CHIROȘCA, A., Medalioane cu chipul Maicii Domnului din colecția Muzeului Național de Arheologie și Istorie a Moldovei. *Tyragetia*. Chișinău, 2007, nr. 2, p. 189-193, 0,4 c.a.

8. DANILOV, M. Literatura didactică basarabeană: tiraje, reeditări și modele impuse (1814 – 1918). *Tyragetia*, Chișinău, 2007, nr. 2, p. 57-69, 0,7c.a..
9. DEMCENKO, T. Археологические исследования курганов левобережья Среднего Прута (раскопки 1982, 1984 гг.)”. *Tyragetia*, Chișinău, 2007, nr.1, p. 195-215, 1,5c.a..
10. DEMCENKO, T. Курганы у села Бурлэнешть, *Revista Arheologică*, Chișinău, 2007, nr.1-2, Chișinău, 2007, c. 293-327, 1,7c.a..
11. EMILCIUC, A. Rolul transportului terestru în comerțul Basarabiei (1812-1853). *Tyragetia*, Chișinău, 2007, nr.2, p. 201-210, 0,7c.a
12. GHIMPU, V. . *Biserica Sf. Gheorghe din Chișinău (1918)*. *Tyragetia*, Chișinău, 2007, nr.2, p. 195-200, 0.5c.a.
13. GONCEAROVA, I. Медаль Г. Гаупта «Битва при Калише» (1906) из коллекции Национального музея археологии и истории Молдовы. *Tyragetia*, Chișinău, 2007, nr. 2, p. 149-151, 0,4 c.a..
14. GRIȚCO, A. Rechizițiile–o formă de sovietizare a țăranului basarabean. *Tyragetia*, Chișinău, 2007, nr.2, Chișinău, p.303-309, 0,6c.a..
15. GRIȚCO, A., Cartea poștală în colecția de patrimoniu a MNAIM. *Buletin științific*, Chișinău, 2007, nr. 7(20), p. 287 - 292, 0,3c.a.
16. LEVINSCHI, A. Date preliminare privind începutul de locuire a geților pe locul așezării fortificate Saharna Mare. *Tyragetia*, Chișinău, 2007, nr.1, p. 275-278, 0,3c.a..
17. LEVINSCHI, A., KURCEATOV, S., Новые материалы сарматского времени из Попрутья. *Revista Arheologică*, Chișinău, 2007, nr. 1-2, p. 311-320, 0,7.c.a..
18. MATEEVICI, N. REDINA, E., Importul amforistic sinopeean la cetatea antică Koșary *Tyragetia*, Chișinău, 2007, nr.1, p.299-307, 0,5c.a.
19. NICULIȚĂ, A. Серебряные ювелирные изделия и монеты из двух средневековых монетно-вещевых кладов. *Tyragetia*, Chișinău, 2007, nr. 1, p. 113-121, 0,6c.a.
20. PLOȘNIȚĂ, E. Muzeul Național de Arheologie și Istorie – de la utopie la certitudine. *Tyragetia*, Chișinău, 2007, nr. 2., p. 337-447. 0,7c.a.
21. PLOȘNIȚĂ, E. Eternizarea și muzeificarea eroilor Primului Război Mondial în Basarabia(1914-1918). *Buletinul științific al MNEIN*, Chișinău, 2007, nr. 5(18), p. 315-322, 0,5c.a.
22. POSTICĂ, E. Moldova independentă văzută prin prisma unei expoziții muzeale(p.323-329). *Tyragetia*, Chișinău, 2007, nr. 2, p.323-329, 0,4c.a..
23. POSTICĂ, I. Expoziția muzeală – mijloc de valorificare a patrimoniului arheologic. *Tyragetia*, Chișinău, 2007, nr. 1, p. 343-449, 0,3c.a..
24. POSTICĂ, I. Arheologia publică a complexului muzeal Orheiul Vechi. *Tyragetia*, Chișinău, 2007, nr. 1, p. 275-278, 0,2c.a.

25. STĂVILĂ, V. Contribuții privind activitatea orfelinatului „Casa copilului” din Chișinău. *Tyragetia*, Chișinău, 2007, nr.2, p. 289-293, 0,3c.a.
26. TENTIUC, I. Despre ritul și ritualul funerar medieval timpuriu din spațiul pruto-nistran (Necropola de la Molești-Ialoveni) *Tyragetia*, Chișinău, 2007, nr. 1, p. 335-342, 0,5c.a..
27. TENTIUC, I. HÂNCU, A. Unele opinii și controverse privind relația dintre creștinismul popular și ritul și ritualurile funerare medievale timpurii în Europa Centrală și de Sud-Est, *Tyragetia*, Chișinău, 2007, nr. 2, p. 17-30, 1,0c.a..
28. SCIPAKINA, O. TOMA, D. Itinerariile unui destin. Academicianul Sergiu Rădăuțanu – 80 de ani de la naștere. *Tyragetia*, Chișinău, 2007, nr. 2, p. 317-322, 0,3c.a..
29. VLASENKO, I. Гальштатские культурно-хронологические горизонты многослойного поселения Иванчя II, *Tyragetia*, Chișinău, 2007, nr. 1, p. 257-268, 0,7c.a..

## 2008

1. ABÂZOVA, E., REABȚEVA, S. О находках предметов ремменной и сумочной гарнитуры средневекового времени с городища Екиматуцы в Молдове. *Tyragetia*, Chișinău, 2008, nr.1, p 311-318, 0,5c.a..
2. BANARU, V., V. Cu privire la decorul vaselor cu figuri roșii din nordul și nord-vestul Pontului Euxin. *Tyragetia*, Chișinău, 2008, nr.1, p 79-118, 2,0c.a..
3. BOLDUREANU, A., Cronica descoperirilor numismatice(II). *Tyragetia*, Chișinău, 2008, nr.1, p. 353-360, 0,4c.a..
4. CHIROȘCA, A. Un tezaur de șilingi din sec. al XVIII-lea, descoperit la Ciocâlteni. *Tyragetia*, Chișinău, 2008, nr.2, p.99-112, 0,8c.a..
5. CHIȘCĂ, N. Sursele tipologiei iconografiei creștine. *Tyragetia*, Chișinău, 2008 nr.1, p.297-310, 1,0c.a.
6. DANILOV, M. Mișcarea biblică în Basarabia. Contextul imperial și specificul local. *Tyragetia*, Chișinău, 2008, nr.2, p.239-250, 1,2c.a
7. DEMCENKO, N. К вопросу о круге памятников Единецкой культурной группы *Tyragetia*, Chișinău, 2008, nr.1, p189-204, 1,2c.a..
8. EMILCIUC, A. Navigația comercială pe râul Nistru(1812-1853). *Tyragetia*, Chișinău, 2008, nr.2, 227-238, 1,0c.a
9. GHIMPU, V. Contacte și relații dintre români și rușii kieveni în secolele IX-X. Contacte și relații dintre români și rușii kieveni în secolele IX-X. *Tyragetia*, Chișinău, 2008, nr. 2, p. 73-82, 1,0c.a.
10. GONCEAROVA, I. . Медали Карла Леберехта в коллекции Национального музея археологии и истории Молдовы *Tyragetia*, Chișinău, 2008, nr.2, p.175-178, 0,3c.a..

11. KAȘUBA, M. Materiale ale culturii Șoldănești în bazinul Nistrului de Mijloc – observații preliminare. *Tyragetia*, Chișinău, 2008, nr. 1, p. 37-50, 1,0c.a.
12. LEVINSCHI, A. Considerații asupra necropolei getice de la Dănceni. *Tyragetia*, Chișinău, 2008, nr.1, p.233-238, 0,4c.a..
13. MATEEVICI, N., REDINA, E., Colecția de ștampile heracleote de la cetatea antică Kosary, reg. Odesa, Ucraina. *Tyragetia*, Chișinău, 2008, nr.1, p.233-238, 0,4c.a.,.
- 14.. NICULIȚĂ, A., Cu privire la două tezaure monetare medievale din raionul Florești, Republica Moldova. *Tyragetia*, Chișinău, 2008, nr.2, p.89-98, 0,8c.a
- 15.. PLOȘNIȚĂ, E. Unele considerații privind organizarea expoziției permanente a muzeului de istorie. *Tyragetia*, Chișinău, 2008, nr.2, p.353-360, 0,5c.a..
- 16.. POSTICĂ, E. Figuri basarabene în guvernele României interbelice. *Tyragetia*, Chișinău, 2008, nr.2, p.319-326, 0,4c.a..
17. POSTICĂ, I., Aspecte legislative privind protejarea patrimoniului arheologic în Republica Moldova (1945-2007). *Tyragetia*, Chișinău, 2008, nr.1, p.361-370, 0,4c.a..
- 18.. SERJANT, V. Primele anunțuri „publicitare” în presa basarabească (1854-1899). *Tyragetia*, Chișinău, 2008, nr.2, p.285-290, 0,3c.a..
19. STĂVILĂ, V. Din istoria Școlii de Belle-Arte din Chișinău Chișinău, *Tyragetia*, 2008, nr.2, p.327-332, 0,4 c.a..
20. TENTIUC, I., BUBULICI, V. AGULNIKOV, S. Cetatea medievală de pământ de la Giurgiulești. *Tyragetia*, Chișinău, 2008, nr.1, p.339-353, 1,3c.a.
21. SCIPAKINA, O. Из истории становления гражданского воздушного флота СССР *Tyragetia*, Chișinău, 2008, nr.2, p.333-338, 0,3c.a..
22. VLASENKO, I. Поздние жилые комплексы раннесредневекового поселения Рудь. *Tyragetia*, Chișinău, 2008, nr.1, p.319-338, 1,5c.a..

## 2009

- 1..BANARU, V. Considerații cu privire la mediatorii relațiilor comerciale și de schimb dintre lumea greacă și localnicii din nord-vestul Pontului Euxin pe baza izvoarelor arheologice și scrise din secolele VII-V a. *Tyragetia*, Chișinău, 2009, nr.1, p.117-163, 3,0c.a.
2. BUBULICI, V. TENTIUC, I. Unele descoperiri monetare din cimitirul bisericii Adormirea Maicii Domnului de la Căușeni. *Tyragetia*, Chișinău, 2009, nr.1, p.369-376, 0,5c.a..
3. BOLDUREANU, A., Cronica descoperirilor numismatice (III). *Tyragetia*, Chișinău, 2009, nr.1, p.391-398, 0,6c.a.
4. DANILOV, M. Presa și cenzura în Basarabia la începutul secolului XX. *Tyragetia*, Chișinău, 2009, nr.2, p.229- 245, 1,3c.a.

5. DEMCENKO, T. Памятники типа Коржеуць в контексте истории центральной и восточной Европы раннего бронзового века. *Tyragetia*, Chişinău, 2009, nr.1, p. 9-30, 1,5c.a.
6. GONCEAROVA, I. Две медали посвященные императорскому обществу сельского хозяйства Южной России *Stratum plus*, 2009, nr.6, p. 467-470, 0,3c.a.
7. GRIȚCO, A. Biserica – o ipostază a gestului caritabil din Basarabia în epoca modernă. *Tyragetia*, Chişinău, 2009, nr.2, p.223-228, 0,6c.a..
8. EMILCIUC, A. Statutul negustorilor fără reşedinţă în oraşele Basarabiei şi în Odesa(1812-1918). *Tyragetia*, Chişinău, 2009, nr.2, p.39-60, 2,7c.a..
9. KAŞUBA, M. ZANOCI, A. , Locuinţele comunităţilor hallstattiene din spaţiul est-carpatic în secolele XII-VIII a. Chr.(tradiţii, deosebiri culturale şi perspectivele cercetării comparative). *Tyragetia*, Chişinău, 2009, nr.1, p.71-116, 3,5c.a..
10. LEVINSCHI, A. К вопросу о погребальном обряде и обрядности у гетов междуречья Днестр-Прут ( VI- IV вв до н.э.). *Stratum plus*, Chişinău, 2009, nr.3, p.162-175,0,7c.a..
11. MATEEVICI, N., Unele modificări privind datarea ştampilelor amforistice ale Rhodosului descoperite în mediul barbar al spaţiului nord-vest pontic. *Tyragetia*, Chişinău, 2009, nr.1, p.313-322, 0,5c.a..
12. MARINESCU, L. Instituţia muzeală în procesul globalizării.. *Tyragetia*, Chişinău, 2009, nr.2, p.335-342, 0,3c.a..
13. NICULIȚĂ, A. Ювелирные изделия из золота и серебра, обнаруженные при раскопках памятников эпох энеолита и бронзы( по материалам из фондов НМАИМ) . *Tyragetia*, Chişinău, 2009, nr.1, p.203-214, 0,8c.a.
14. ONILĂ, M. Satul Morozeni, ținutul Orhei – datarea şi hotarele. *Tyragetia*, Chişinău, 2009, nr.2, p.117-122, 0,3c.a..
15. PLOŞNIȚĂ, E. Consideraţii generale asupra relaţiilor publice ale muzeului contemporan. *Buletin ştiinţific al Muzeului Naţional de Etnografie şi Istorie Naturală*, 2009, nr.9, p.326-332, 0,5c.a.
16. PLOŞNIȚĂ, E. Momente de referinţă din evoluţia Muzeului Naţional de Arheologie şi Istorie a Moldovei *Tyragetia*, Chişinău, 2009, nr.2, p.317-328, 0,9c.a..
17. POSTICĂ, E. Consideraţii privind oportunitatea valorificării muzeografice a patrimoniului istoric al mănăstirii Căpriana. *Tyragetia*, Chişinău, 2009, nr.2, p.329-334, 0,4c.a..
18. POSTICĂ, I. Date din istoria muzeificării Orheiului Vechi. *Tyragetia*, Chişinău, 2009, nr.2, p.343-354, 0,8c.a.
19. SERJANT, V. , Unele reflecţii asupra mecanismului efectuării reclamei în Basarabia(sfârşitul sec. XIX-începutul sec. XX). *Tyragetia*, Chişinău, 2009, nr.2, p.213-222, 0,6c.a..
20. SAVA, E. SÂRBU, M. Aşezări cu cenuşare în bazinul Răutului. *Tyragetia*, Chişinău, 2009, nr.1, p.215-238, 2,1 c.a..

21. STĂVILĂ, V. Un pictor uitat – Nicolae A. Coleadici(1906-1937). *Tyragetia*, Chișinău, 2009, nr.2, p.261-264, 0,3c.a..
22. ȘCIPAKINA, O. Развитие гражданской авиации МССР(1958- 1954). *Tyragetia*, Chișinău, 2009, nr.2, p.283-288, 0,3c.a..
23. TENTIUC, I. LEVINSCHI, A. , Cercetările arheologice de la Buzduganii de Jos, pe valea Țuțorei, din anul 2008. Considerații preliminare. *Tyragetia*, Chișinău, 2009, nr.1, p.293-312,1,0c.a..
24. VLASENKO, I., BICBAIEV, V., Средневековое погребение у с Хыртопул Маре. *Tyragetia*, Chișinău, 2009, nr.1, p.359-368, 0,8c.a..

## 2010

1. BARCARU S. Unele aspecte istoriografice privind activitatea comercială a genovezilor la Est de Carpați și la Gurile Dunării(sfârșitul sec. al XIII-lea – prima jumătate a sec. al XIV-lea). În: *Tyragetia*, Chișinău, 2010, nr.2, p. 71-78, 0,4c.a.
2. BOLDUREANU, A. Cronica descoperirilor numismatice(III).*Tyragetia*, Chișinău, 2010, nr. 1, p 273-282, 0,7c.a..
3. BOLDUREANU A. Византийские и исламские монеты из Алчедарского клада. *Stratum plus*, Chișinău, 2010, nr. 5. p. 301-306, 0,7c.a..
4. CHETRARU N., KOVALENKO S., Стоянки – мастерские верхнего палеолита среднего течения р. Прут. *Stratum plus*, Chișinău, 2010, nr.1.p.269 – 275, 0,4c.a..
5. CHIROȘCA, A. Monede medievale descoperite în cetatea Soroca. *Tyragetia*, Chișinău, 2010, nr.2, p.123-127, 0,3c.a..
6. EMILCIUC, A. Rolul exportului de cereale în comerțul extern al Basarabiei(1812-1830). *Tyragetia*, Chișinău, 2010, nr.2, p.153-161, 1,3c.a..
7. EMILCIUC, m A. Preocupările Zemstvei din Basarabia privind navigația comercială pe râul Nistru(1868-1914). *Tyragetia*, Chișinău, 2010, nr.2, p. p.231-235, 0,5c.a.
8. DANILOV, M. Difuzarea presei imperiale în Basarabia și instituțiile de cenzură. *Tyragetia*, Chișinău, 2010, nr.2, p. 37-51,1,2c.a..
9. GHIMPU, V. Atestări românești din Rusia de Nord-Vest în secolele XI-XVI(cercetări preliminare). *Tyragetia*, Chișinău, 2010, nr.2, p.61-70, 0,6c.a.
10. GRIȚCO, A. O farmacie din Chișinăul de odinioară (sf.sec.XIX-înc. sec.XX). *Tyragetia*, Chișinău, 2010, nr.2, p. , p.231-217, 0,5c.a..
11. GRIȚCO A. Activitatea lui Constantin F. Cazimir în Zemstva basarabeană. *Tyragetia*, Chișinău, 2010, nr.2, p.245-250,0,5c.a..
12. LARINA L, BICBAIEV V. Новые артефакты культуры линейно-ленточной керамики из Сынджерей. *Revista arheologică*, Chișinău, 2010, nr. 1, p. 91-97, 0,4c.a..

13. MARINESCU, L. Instituția muzeală în „capcana globalizării”. *Tyrageia*, Chișinău, 2010, nr.2, p. 297- 302, 0,3c.a..
14. PLOȘNIȚĂ E. Câteva considerații cu privire la valorificarea memorială a casei familiei Lazo de la Piatra, Orhei. *Tyrageia*, Chișinău, 2010, nr.2, p. 38-51,1.0c.a.
15. POSTICĂ E. Procese judiciare intentate participanților la mișcarea de rezistență antisovietică din Moldova postbelică. *Tyrageia*, Chișinău, 2010, nr.2, 257-266, 0,5c.a.
16. POSTICĂ, GH., POSTICĂ, I., Considerații privind politicile muzeale în cadrul complexului Orheiul Vechi și perspective de viitor. *Tyrageia*, Chișinău, 2010, nr.2, 291-296, 0,4c.a..
17. POSTICĂ, I. În regăsirea „Lumii pierdute a vechii Europe”. *Tyrageia*, Chișinău, 2010, nr.2, 303-306, 0,3c.a.
18. SERJANT, V. Reclama fabricilor, uzinelor și depozitelor în presa basarabeană(sfârșitul secolului XIX- începutul secolului XX). *Tyrageia*, Chișinău, 2010, nr.2, p. p. 219 – 229,1,9c.a..
19. SERJANT, V. Rolul Zemstvei basarabene în deschiderea Școlii de viticultură și vinificație din Saharna. *Tyrageia*, Chișinău, 2010, nr.2, p. 237 – 244,1,0c.a..
20. STĂVILÎĂ V., Teatrul național „vasile alecsandri” din Bălți: retrospectivă istorică. În: *Tyrageia*, Chișinău, 2010, nr.2, 267-272, 0,4c.a.
21. TENTIUC I. *Despre pandantivele de călăreți din perioada medievală timpurie în spațiul pruto-nistrean*, *Tyrageia*, 2010, nr. 1, p. 225-234, 0,5c.a.
22. SCIPAKINA O. О некоторых крупнейших авиакатастрофах в истории воздушного транспорта. În: *Tyrageia*, Chișinău, 2010, nr.2, 273-277, 0,3c.a..
23. VLASENKO I. *Раскопки оборонительных сооружений городища Мерешеука-Четэуе*. *Tyrageia*, Chișinău, 2010, nr.1, p. 235-248, 0,7c.a..

## 2011

1. BARCARU, S. Unele supoziții cu privire la localizarea Vicinei(sfârșitul sec. al XIII-lea – prima jumătate a sec- al XIV-lea) reflectate în istoriografia românească. *Tyrageia*, 2011, nr.2, 99-104, 0,4c.a..
2. BOLDUREANU, A. Cronica descoperirilor numismatice(V). *Tyrageia*, 2011, nr.1,325-332,0,6c.a..
3. BOLDUREANU, A. CHIROȘCA,A.; REVENCO, E. Tezaurul medieval din secolul al XVI-lea de la Parcani, raionul Soroca, Republica Moldova. *Tyrageia*, 2011, nr.1, p.311-324, 1,2c.a..
- 4 .DANILOV, M. Cenzură, carte și biblioteci(sec.al XIX-lea). *Tyrageia*, 2011, nr.2, 245-260. .
102. GÂRBU, N. File din istoria instituțiilor juridice din RSSM(1978-1991). *Tyrageia*, 2011, nr.2, 327-332,1,3c.a.



5. DOBREA, S. Muzeul memorial în Republica Moldova: tipologie și clasificare. *Tyragetia*, 2011, nr.2, p. 383-386, 0,3.c.a.
6. GRÎȚCO, A. File din istoria instituțiilor hoteliere din Basarabia. Contribuții cartofilice(a doua jumătate a sec.XIX-începutul sec-XX). *Tyragetia*, 2011, nr.2, 295-302,0,7c.a..
7. EMILCIUC, A. Comerțul cu sare în Basarabia în contextul includerii provinciei în sistemul economic al Imperiului Rus(1812-1850). *Tyragetia*, 2011, nr.2, 55-70,1,9c.a..
8. MARINESCU,L. Pedagogie de patrimoniu – între iluzie și realitate. *Tyragetia*, 2011, nr.2, 393-400, 0,3c.a..
9. ONILĂ, M. Localitatea Veprova, ținutul Orhei – datarea și hotarele. *Tyragetia*, 2011, nr.2, 113-118, 0,3c.a..
10. PISICA, G. Codul de Etică al Muzeelor – baza fundamentală de funcționare a muzeului contemporan. *Tyragetia*, 2011, nr.2, 379-382, 0,3c.a..
11. PLOȘNIȚĂ, E. Muzeul de istorie și cercetarea științifică – tehnologia relației. *Tyragetia*, 2011, nr.2, 383-386, 0,4c.a..
12. PLOȘNIȚĂ, E. Câteva considerații despre expoziția muzeală „Universul calendarelor”. *Tyragetia*, 2011, nr.2, 401-406, 0,3c.a..
13. SAMOILOVA, T.; MATEEVICI, N. Nume de femei pe ștampilele de producători de amfore rhodene(în baza descoperirilor amforistice de la Tyra). *Tyragetia*, 2011, nr.1, 279-284, 0,4c.a.
14. SÂRBU, M. Industria materiei dure animale în perioada târzie a epocii bronzului(complexul-cultural Noua Sabatinovka). *Tyragetia*, 2011, nr.1, 199-224, 0,4c.a..
15. SERJANT, V. Reclama caselor de comerț și a magazinelor în presa basarabeană(sf.sec.XIX-înc. sec.XX). *Tyragetia*, 2011, nr.2, 303-318, 1,3c.a..
16. SCIPAKINA, O. Коллекция значков из фшндов Национального музея археологии и истории Молдовы. *Tyragetia*, 2011, nr.2, 373-378, 0,3c.a..
17. STĂVILĂ, V. Teatrul republican pentru copii și tineret „Luceafărul” – pagini de istorie. *Tyragetia*, 2011, nr.2, 349-360, 0,7c.a..
18. TENTIUC, I.; BUBULICI, V. Descoperiri monetare în cimitirul medieval al bisericii Măzărache din Chișinău(săpăturile din anul 2010). *Tyragetia*, 2011, nr.1, 301-310, 0,7c.a..
19. TENTIUC, I.; VASILACHE, M. Contribuții la istoria arheologică a Chișinăului(catalogul monumentelor arheologice). *Tyragetia*, 2011, nr.1, 333-352, 1,3c.a..

### 8.5.2 Reviste categoria C:

#### 2007

1. GHIMPU, V. Redescoperirea istoriei românilor nor-dunăreni din secolele IX-X(cu date onomastice și hidronimice). *Revista de Istorie a Moldovei*, Chișinău, 2007, nr.2, p. 70-79, 0,8c.a..

2. PLOȘNIȚĂ, E. Istoria, muzeul și publicul. *Revista de Istorie a Moldovei*; Chișinău, 2007, nr. 2, p. 80-89, 0,8c.a.

#### 2008

1. EMILCIUC, A., Exportul de cereale în politica comercial-vamală a Imperiului Rus(1797-1850). *Studia Universitatis, Seria Științe Umanistice*, 2008, nr.10, p.13-20, 1,0 c.a.

2. EMILCIUC, A.; Imperiul Rus și formarea pieței internaționale de cereale(1794- 1853). *Studia Universitatis, Seria Științe Umanistice*, 2008, nr.6, p.43-50, 1,0 c.a.

#### 2009

1. EMILCIUC, A., Instituționalizarea afacerilor comerciale în orașul –port Odesa(1794-1854) ). *Studia Universitatis, Seria Științe Umanistice*, 2009, nr.4, p. 62-69, 0,7c.a.

#### 2010

1. BARCARU S. *Considerații privind instituțiile administrației locale din Basarabia reflectate în actele legislative rusești din anii 1812-1837*. În: *Revista de Istorie a Moldovei*, Chișinău, 2010, nr. 4 (80), p. 69-76, 0,5c.a.

2. BOLDUREANU, A., TABAC, S., „Descoperiri monetare”- un grup de cercetare europeană cu participare moldovenească. *Akademos*. Chișinău, 2010, nr. 2 (17), 2010, pp. 109-112,1,0c.a.

#### 2011

1. PLOȘNIȚĂ, E. Coloniștii germani în Basarabia. *Akademos*, 2011, nr.1,126-130, 0,4c.a..

### 8.5.3 Alte reviste:

#### 2008

1. DANILOV, M. Eforturi pentru menținerea legăturilor culturale dintre Basarabia și Mănăstirea Neamț. În: *Destin Românesc*, Chișinău, 2008, nr. 1(53), p. 62-75, 1,0c.a

2. GHIMPU, V., Românii participanți la războaiele ruso-bizantine din anii 911 și 944. În: *Destin Românesc*, 2008, nr.4 (56), p.169-176, 0,5c.a.

3. TENTIUC, I. Unele observații privind populația alanică din spațiul est-carpatic în perioada evului mediu timpuriu History and Politics. În: *Revistă de istorie și politică*, anul 1, nr.1-2, 2008, p.81-96, 0,6c.a..

#### 2009

1. DANILOV, M., Cartea românească veche în colecțiile din Sankt Petesburg În: *Destin Românesc*, Chișinău, 2009, nr. 1(59), p. 97-111, 1,0c.a.

2.GHIMPU, V. Unele considerații privind românii și onomastica românească în Rusia de vest. În: *Destin Românesc*, 2009, nr.3 (61), p. 79 – 92, 1,2 c.a..

## 2010

1. GHIMPU V. . Prezența românilor și a limbii române în Cnezatul Novgorodean În: *Destin Românesc*, 2010, nr. 2 . p. 191-200, 0,8c.a..

2. GHIMPU V. Interferențe etnice româno-finlandeze în evul mediu timpuriu. În: *Destin Românesc*, 2010, nr. 3. p79-85, 0,5c.a..

3. POSTICĂ, E., Destine încarcerate. În: *Limba Română*, 2010, nr.7-8, p.34-37, 0,3c.a.

## 8. 6. LISTA CAPITOLELOR DIN MONOGRAFII::

### 8.6.1. În țară

## 2010

1.BOLDUREANU, A.; PĂTRAȘ, M. Moneda națională. În *Simbolurile Naționale ale Republicii Moldova*, Chișinău, 2010, p.391-417,1,0c.a.

## 2011

1. BICBAIEV, V., Поселения эпохи энеолита-бронзы микрорегиона Бельцкой равнины по данным аэрофотоснимков и наземных исследований. Siedlungen des Äneolithikums und der Bronzezeit in der Mikroregion „Ebene von Bălți“ anhand von Luftbildern und Surveys. In: *Еуджен Сава, Эльке Кайзер, Поселение с «зольниками» у села Одая-Мичурин, Республика Молдова (Археологические и естественнонаучные исследования)/ Die Siedlung mit „Aschehügeln“ beim Dorf Odaia-Miciurin, Republik Moldova (Archäologische und naturwissenschaftliche Untersuchungen)*. Biblioteca Tyrageția XIX. 2011. pag. 37- 78, 3,0 c.a..

2. BICBAIEV, V., Находки эпохи энеолита. Funde des Äneolithikums In: *Еуджен Сава, Эльке Кайзер, Поселение с «зольниками» у села Одая-Мичурин, Республика Молдова (Археологические и естественнонаучные исследования)/ Die Siedlung mit „Aschehügeln“ beim Dorf Odaia-Miciurin, Republik Moldova (Archäologische und naturwissenschaftliche Untersuchungen)*. Biblioteca Tyrageția XIX. 2011. pag. 309-317, 1,2c.a.

3. BUBULICI, V. Находки позднеантичного и средневекового периода. Funde aus der Spätantike und dem Mittelalter. In: *Еуджен Сава, Эльке Кайзер, Поселение с «зольниками» у села Одая-Мичурин, Республика Молдова (Археологические и естественнонаучные исследования)*. *Eugen Sava, Elke Kaiser, Die Siedlung mit „Aschehügeln“ beim Dorf Odaia-Miciurin, Republik Moldova (Archäologische und naturwissenschaftliche Untersuchungen)*. Biblioteca Tyrageția XIX. 2011. pag. 317-334, 2,0c.a..

## 8.7. LISTA ARTICOLELOR ȘTIINȚIFICE PUBLICATE ÎN CULEGERI

### 8.7.1 În străinătate:

## 2007

1. ABÂZOVA, E., REABȚEVA, S. Un pandativ din epoca Hoardei de aur, descoperit la Costești, raionul Ialoveni, Republica Moldova. *Simpozion de Numismatică. Comunicări. Studii și Note*, București, 2007, p. 161-167, 0,4c.a.
2. DANILOV, M. Presa din Basarabia în secolul al XIX-lea (Din dosarele secrete ale Arhivei Guberniale). *Secvențe din istoria presei românești*, Cluj- Napoca, Editura Tribuna, 2007, p. 325-340, 0,5 c.a.
3. KAȘUBA, M. Das Siedlungswesen zu Fruheisenzeit im Mitteldnnestrgebiet. *Die untere – 10000 – Tagung der AG Eisezeit in Xanten*, Langenweissbach, 2007, p. 121-137, 0,7c.a.
4. KAȘUBA, M. Zur Entstehung der Bassarabi-Kultur in Osteuropa. *Scripta prachistorica varia in honorem Biba Terzan*, Ljubljana, 2007, p. 369-380, 0,5c.a.
5. MATEEVICI, N. Ștampile amforistice descoperite în așezarea de la Cioburci. *Simpozion de Numismatică. Comunicări. Studii și Note*, București, 2007, p. 232-235, 0,2c.a.
6. NICULIȚĂ, A. Monede europene din tezaurul de la Seseni, raionul Călărași. *Simpozion de Numismatică. Comunicări. Studii și Note*, București, 2007, p. 211-222, 0,5c.a.
7. PLOȘNIȚĂ, E. Despre camera de marcarea a metalelor prețioase din Basarabia. *Simpozion de Numismatică. Comunicări. Studii și Note*, București, 2007, p. 235-239, 0,3c.a.

## 2008

1. BICBAIEV, V. Cucuteni-Trypllia Civilization in the context of the Old Europe and Near East. *Cucuteni-Trypllia. A great civilization of old Europe*, Roma, 2008, p.246-257, 1.0c.a.
2. BOLDUREANU, A. А. Аспекты проникновения и обращения османских аспров в Молдове в XVI вв. *Древнее Причёрноморье* Одесса, 2008, VIII, стр.69-73, 0,3
3. CHIROȘCA, A. Хождение шиллингов в Молдове на основе монетногоклада у с. Слобозия Душка, Криулянского района. *Древнее Причёрноморье* Одесса, 2008, стр 165-170, 0,3c.a.
4. DANILOV, M. Presa românească în colecții de patrimoniu. *Presa scrie istoria*, Ploiești, 2008, Editura Libertas, p- 63-64, 1,4c.a.
5. DANILOV, M. Unirea din 1918. Ecouri basarabene. *Românii din afara granițelor țării. 90 de ani de la întregirea Regatului României*, Iași: Casa Editorială Demiurg, 2008, p. 81-95, 0,4 c.a.
6. DANILOV, M. Presa din Basarabia – câteva reflecții istoriografice . În: *Studii și cercetări de istorie a presei*, Arad, Editura Universității de Vest „Vasile Goldiș”, 2008, p. 24-32, 0,7 c.a.
7. DANILOV, M. Mărturii culturale ieșene în arhivele din Chișinău, secolul al XIX-lea. În: *Iași, Istorie, Cultură, Patrimoniu*, Iași, 2008, p. 16-21, 0,5 c.a

8. GHIMPU, V. . Mărturii inedite de istorie, onomastică și toponimie românească nord-dunăreană în izvoarele scrise din secolele IX-XII. În: *Româna ca limbă străină – între metodă și impact cultural*, Iași, 2008, p. 196 – 203, 0,4c.a..
9. GRIȚCO, A. Cartea poștală în colecții de patrimoniu. În: *Iași, Istorie, Cultură, Patrimoniu*, Iași, 2008, p. 23-27, 0,4 c.a.
10. EMILCIUC, A. Comerțul cu cereale prin porturile Galați și Odesa (1837-1853) În: *Românii din afara granițelor țării, 90 de ani de la întregirea Regatului României*, Iași, Casa Editorială Demiurg, 2008, p. 181-194, 1,0 c.a.
11. EMILCIUC, A. Navigația pe râul Nistru în contextul politicii comerciale a Imperiului Rus(1792-1856). *Frontierele spațiului românesc în contextul european*, Oradea, 2008, p.257-265, 0,5.c.a.
12. MATEEVICI, N. Распространение синопского амфорного импорта в варварской среде северо-западного Причерноморья. *Древнее Причерноморье* Одесса, 2008, стр 229-234, 0,4 c.a..
13. MATEEVICI, N. The Collection of Thasos Stamps from the Ancient Settlement of Koshary, the Odessa District, Ukraine. *Filiis Harin, Melanges a la memoire de Niculae Conovici*, Călărași, 2008, p.121-128., 0,5 c.a.
14. MATEEVICI, N. Răspândirea amforelor de tip Murighiol în mediul barbar al regiunii nord-vest-pontice. *Omagiu lui Gavrilă Simion*. Tulcea, 2008, p. 188-192, 0.3 c.a..
15. MARINESCU, L.. Muzeul la început de mileniu *Omagiu lui Gavrilă Simion*. Tulcea, 2008, p.87-90, 0,2 c.a.
16. PLOȘNIȚĂ, E. E. Revista muzeelor o constantă provocare pentru muzeografia din Moldova. *Presa scrie istoria*, Ploiești, Editura Libertas, 2008, 180-183, 0,3 c.a.
17. TENTIUC, I. Controverse privind prezența alanilor în spațiul est-carpatic și la nord de gurile Dunării în perioada evului mediu timpuriu. *Românii în Europa medievală(între Orientul bizantin și Occidentul latin. Studii în onoarea profesorului Victor Spinei*, B răila, 2008, p.105-118, 0,8c.a.

## 2009

1. BICBAIEV, V. The Copper Age Cemetery of Giurgiulești. În: *The Lost World of Old Europe. The Danube Valley, 5000-3500BC*, Princeton University Press, New Jersey, 2009, P.213-224, 0,7 c.a.
2. DANILOV, M. Presa din Basarabia la anul 1812. Documentar. *Studii și cercetări de istorie a presei*, Iași, 2009, p.77-83, 0,6 c.a.
3. GHIMPU, V. . Mărturii inedite de istorie, onomastică și toponimie românească nord-dunăreană în izvoarele scrise din secolele IX-XII. În: *Româna ca limbă străină – între metodă și impact cultural*, Iași, 2008, p. 196 – 203, 0,3c.a..

4. MATEEVICI, N. , Распространение греческих амфор в варварской среде Северо-Западного Причерноморья. *Международные отношения в бассейне Черного моря в скифо-античное и хазарское время*, Ростов на Дону, 2009, с. 53-60, 0,4 с.а.
5. LEVINSCHI, A., Заселение греческими колонистами Нижнеднестровской равнины в VI в. до.н.э. *Международные отношения в бассейне Черного моря в скифо-античное и хазарское время*, Ростов на Дону, 2009, с. 162-169, 0,3.с.а.
6. KAISER, E., SAVA, E., Die absolute Datierung der nouazeitlichen Fundstelle Miciurin-Odaia, Nordmoldawien. *Der Schwarzmeerraum vom Aneolithikum bis in die Frueeisenzeit(5000-500 v. Chr). Kommunikationsebenen zwischen Kaukasus und Karpaten*. Randem/Wesf, 2009, p.147-159, 0,9с.а..
7. KAŞUBA, M, Die Bestattungen der Saharna-Kultur. Ein Beitrag zum fruhhallstattzeitlichen Bestattungsritus im Mitteldnestrgebiet, Nordwestpontikum. *J. Apakidze u.a., Der Schwarzmeerraum vom Aneolithikum bis in die Fruheisenzeit(5000- 500 v. Chr. Kommunikatiionsebenen zwischen Kaukasien und Karpaten. Humboldt-Kolleg in Tiflis/ Georgien(17-20 M 2007) Berlin, 2009.S.160-189, 1,5 с.а.*
8. КУЛЕШОВ, Ю.А., АБЫЗОВА, Е.Н. Два предмета мамлюкского вооружения территории Молдовы как иллюстрация путей формирования золотоордынского комплекса вооружения. В: Сборник *Военное дело Золотой Орды: проблемы и перспективы изучения*, Казань, 2011, стр.92-100, 0,7с.а.
9. PLOŞNIŢĂ, E., Rolul comunităţii poloneze în evoluţia muzeografiei de istorie din Basarabia, sfârşitul secolului al XIX-lea – 1940. *Materialele Simpozionului internaţional “Polonia şi România – de la vecinătatea istorică la parteneriatul European”*, Suceava, 2009, p. 129 – 134, 0,4 с.а.
10. PLOŞNIŢĂ, E., Музеификация культовых памятников в Молдове: ретроспектива и перспектива, *Черниговские старожитности*, выпуск II, Cernigov, 2009, p.98-104, 0,5 с.а.
11. REAVŢEVA, S. ABÂZOVA, E. , Изделия из цветных металлов и инструментарий ювелиров в контексте золотоордынских древностей Пруто-Днестровья. În: *Золотоордынская цивилизация*, вып.2, Казань, 2009, стр. 139-151, 1,0 с.а.
12. TENTIUC, I. Рах Чазарика и вопросы проникновения аланов к востоку от Карпат в VIII- X веках. *Международные отношения в бассейне Черного моря в скифо- античное и хазарское время*, Ростов на Дону, 2009, с. 225-231, 0,4 с.а.
13. TENTIUC, I. Unele observaţii despre cahelele cu motive heraldice de la Biserica Căuşeni. *Miscellanea Historica et Archaeologica in Honorem Professoris Ionel Căndea*, Brăila, 2009, p.425-448, 1,5с.а.
14. TENTIUC, I. Des considerations sur la presence de quelques groupes des alans a l’ouest des Carpates Orientaux pendant le Haut Moyea Age. *Studia Antiqua et Medievalia. Miscellanea in honorem annos LXXV peragentisd Professoris Dan Gh. Teodor oblate*. Editor Dan Aparashevici, Bucureşti, Editura Academiei Române, 2009, p.439-454, 1,2 с.а..

1. BOLDUREANU A. REABTEVA S. О новых находках с поселения Алчедар (Республика Молдова). *Археологічні студії*. Вип. 4. "Наші книги", Київ-Чернівці", 2010, р. 121-130, 0,7 с.а..
2. DANILOV M. On track a library from Bessarabia of the 19th century. *Simposium Internațional. Le Livre . La Roumanie. L' Europe*. Editura Biblioteca Bucureștilor, București, 2010, p. 266-274, 0,6 с.а.
3. DANILOV M. Problema presei rusești în paginile ziarului „Gazeta Basarabiei.1935-1940”. *Presa locală și regională românească în context european. Studii și cercetări de istorie a presei*. Editura Independența Economică, Pitești, 2010, p. 119-128, 0,7 с.а..
4. MATEEVICI N. Изучение археологического материала как источника выяснения развития взаимоотношений греков и местного населения северо-западного Причерноморья (на примере греческих амфор). *Альманах добрососедства. Общее историческое наследие как фактор развития добрососедства стран и народов*, Москва, 2010, с.29-36, 0,5. с.а.
5. MATEEVICI N. REDINA E. Quelques conclusions concernant les importations amphoriques dans le site de Koshary (region d'Odessa), en Ukraine. *Production and Trade of Amphorae in the Black Sea. Actes de la Table Ronde internationale de Batoumi et Trabzon, 27-29 Avril 2006*. Paris, 2010, p.57-62, 0,4 с.а.
6. TENTIUC I. LEVINSCHI A. Investigațiile arheologice de la Țuțora (Buzduganii de Jos), pe stânga Prutului de Mijloc, *Tracii și vecinii lor în Antichitate* În: *The Thracians and Their Neighbours in Antiquity*. Studia in Honorem Valerii Sîrbu, ed. Ionel Cîndea, Braila, 2010, p. 611-623, 1,0 с.а.

## 2011

1. БОЛДУРЯНУ, А.; БАКУМЕНКО-ПЫРНЭУ, А. Средневековые молдавские монеты найденные в Белгороде-Днестровске. *Древнее Причерноморье*, IX, Одесса, 2011, . 43-53, 0,8 с.а.
2. DANILOV, M. About Macarie`s Liturgier Book (1508), discovered in Bessarabia at the end of XIXth century. *Travaux de symposium international. Le Livre, La Roumanie. L' Europe*. București, 2011, 67-74, 0,8 с.а.
3. КИРОШКА. А, Средневековый клад польских серебряных монет в коллекции Национального Музея Археологии и Истории Молдовы. *Древнее Причерноморье*, IX, Одесса, 2011, 189-197, 0,7 с.а..
4. МАТЕЕВИЧ, Н.; САМОЙЛОВА, Т. Критское клеймо из коллекции амфорных клейм Тиры (раскопки 1998-2008гг. ). *Древнее Причерноморье*, IX, Одесса, 2011, 291-294, 02, с.а.
5. ТЕНТЮК, И.; БУБУЛИЧ, В. Находки монет на поздсредневековом кладбище Мазаракиевской церкви в Кишиневе (раскопки 2010 г.), *Древнее Причерноморье*, IX, Одесса, 2011, 479-487, 0,7 с.а.
6. SAVA, E. Neue Gussformen der späten Bronzezeit aus dem Gebiet zwischen Prut und Dnestr. *Der Schwarzmeerraum vom Äneolithikum bis in die Früheisenzeit (5000–500 v. Chr.)* –

*Globale Entwicklung versus Lokalgeschehen“ . Prähistorische Archäologie in Südosteuropa* (Verlag Marie Leidorf, Rahden/Westfalen) (Kiel 2011), 178-187, 0,7c.a.

### 8.7.2 În țară:

2008

1. CHIȘCĂ, N. Portrete și simboluri creștine. *Studii de muzeologie*, Editura Bons Offices, Chișinău, 2008, p.79-92, 1,2c.a
2. DANILOV, M. Comunicarea culturii, cultura comunicării(reflecții pe marginea celor publicate în presă despre muzeu). *Studii de muzeologie*, Editura Bons Offices, Chișinău, 2008, p.165-188, 1,4c.a..
3. GONCEAROVA, I., Коллекция драгметаллов из фондов Национального музея археологии и истории Молдовы. *Studii de muzeologie*, Editura Bons Offices, Chișinău, 2008, p.123-128, 0,4 c.a.
4. EMILCIUC, A., Basarabia în contextul reformării sistemul comerțului cu cereale din Imperiul Rus. În: *Edificarea statului de drept și punerea în valoare a patrimoniului cultural, istoric și spiritual al Moldovei în context internațional*, Materialele conferinței științifice a tinerilor cercetători, Chișinău, 2008, p.134-138,0,6c.a..
5. MARINESCU, L. Rolul muzeului în arhitectura peisajului. *Studii de muzeologie*, Editura Bons Offices, Chișinău, 2008, p.19-26, 0,5c.a.
6. PLOȘNIȚĂ, E., Reflecții asupra muzeografiei moldovenești contemporane. *Studii de muzeologie*, Editura Bons Offices, Chișinău, 2008, p.27-40, 1,2c.a..
7. POSTICĂ, I. Câteva date despre pericolele care amenință patrimoniul arheologic. *Studii de muzeologie*, Editura Bons Offices, Chișinău, 2008, p.93-100, 0,6c.a..
8. TENTIUC, I., POPUȘOI, N. Regimul juridic al investigațiilor arheologice în Republica Moldova și problema săpăturilor neautorizate. *Protecția juridică a valorilor culturale în Republica Moldova*. Chișinău, 2008, p.44-51, 0,5c.a..
9. ZANOCI, A. File din activitatea editorială a Muzeului Național de Arheologie și Istorie a Moldovei. *Studii de muzeologie*, Editura Bons Offices, Chișinău, 2008, p.159-164, 0,4c.a.

2009

1. BANARU, V. Cu privire la modalitățile necomerciale de difuzare a produselor grecești în nordul și nord-vestul Pontului Euxin. *Studia Archeologiae et Historiae Antiquae. Doctissimo viro Scientiarum Archeologiae et Historiae Ion Niculiță, anno septuagesimo aetatis suae, dedicatur*, Chișinău, 2009, p.191-196, 0,4c.a..
2. KAȘUBA, M., DARAGAN, M., Чудесные знаки галлыштатского периода в Юго-Восточной Европе и Северном Причерноморье: Мальтийский крест. *Studia Archeologiae et Historiae Antiquae. Doctissimo viro Scientiarum Archeologiae et Historiae Ion Niculiță, anno septuagesimo aetatis suae, dedicatur*, Chișinău, 2009, p. 65-86, 2,0,c.a..
3. MATEEVICI, N. , ZANOCI, A., Informații preliminare privind importurile amforistice la cetatea getică Saharna Mare. *Studia Archeologiae et Historiae Antiquae. Doctissimo viro*



*Scientiarum Archeologiae et Historiae Ion Niculiță, anno septuagesimo aetatis suae, dedicatur*, Chișinău, 2009, p. 197-203, 0,3c.a.

4. TENTIUC, I. POPA, A., Some considerations regarding rock-cut monasteries and spreading of the Christiannitz in eastern Moldova during the late roman period and early middle age. *Studia Archeologiae et Historiae Antiquae. Doctissimo viro Scientiarum Archeologiae et Historiae Ion Niculiță, anno septuagesimo aetatis suae, dedicatur*, Chișinău, 2009, p. 349-363, 0,3c.a.

## 2010

1. BICBAIEV, V.; POPA, A. s.a. Rezultate preliminare privind sondajele geofizice din anul 2009 și perspectivele folosirii magnetometriei în Republica Moldova. *Arheologia între știință, politica și economia de piață*, Pontos, Chisinau, 2010, p. 145-158, 0,7c.a.

2. TENTIUC I. Arheologia între legislație și deontologie : studiul de caz. *Arheologia între știință, politică și economia de piață*, Chișinău, Pontos, 2010, p. 128-144, 1,3c.a..

## 2011

1. POSTICĂ, E. Rezistența armată în RSSM în primii ani postbelici. *Fără termen de prescripție. Aspecte ale investigării crimelor comunismului în Europa*, Editura Cartier, Chișinău, 2011, p.498-511, 1,1c.a.

2. POSTICĂ, E. Calvarul unei familii de „dușmani ai poporului”. *In honorem Ion Șișcanu Studii de istorie a românilor*, Cahul, 2011, p. 329-335, 0,5c.a..

3. POSTICĂ, E. Proiecte muzeografice de recuperare a memoriei victimelor comunismului. *In honorem Anatol Țăranu. Studii de istorie contemporană a românilor*. Chișinău, 2011, p. 276-283, 0,4c.a..

## 8.8. LISTA ARTICOLELOR ȘTIINȚIFICE APĂRUTE ÎN ENCICLOPEDII:

### 8.8.1 În străinătate:

## 2010

1. ANGHELESCU H. ANDRIEȘ-TABAC S. PLOȘNIȚĂ E. Moldova: Archives, Museums and Libraries. In: *Encyclopedia of Library and Information Sciences*, Detroit, SUA, 2010, v.V, P. 3659-3670, 1.0 c.a

## 8.9. LISTA PUBLICAȚIILOR ELECTRONICE:

### 8.9.1. În străinătate:

1. BOLDUREANU, A. Some remarks on the metrology of the Golden Horde silver lingots in the light of a hoard found at the Orheiul vechi Simpozion Internațional, București, 4-5 mai 2007, <http://www.arheomet.ro/evenimente>

## **8.10. LISTA COMUNICĂRILOR ȘTIINȚIFICE PREZENTATE LA MANIFESTĂRI DIN STRĂINĂTATE , PUBLICATE CA REZUMAT (1-3 pagini). REZUMATE**

### **2007**

1. BOLDUREANU, A., TABUICA, R., Așpri otomani din tezaurul descoperit la Leușeni, Cărpineni, raionul Hâncești. *Al VIII-lea Simpozion de Numismatică*, Chișinău, 29-30 mai 2007, p.8-9.

2. BOLDUREANU, A. A treasure of Tartar silver lingots discovered at Orheiul Vechi *International Numismatic Symposium*, Humene, Slovacia, 13-16 septembrie 2007

3. CHIROȘCA, A. Un tezaur de șilingi descoperit la Ciocâlteni raionul Orhei. *Al VIII-lea Simpozion de Numismatică*, Chișinău, 29-30 mai 2007, p11-12

4. EMILCIUC, A., Instituirea regimului de porto-franco în Odesa și Galați în prima jumătate a secolului al XIX-lea. *Edificarea statului de drept și punerea în valoare a patrimoniului cultural, istoric și spiritual al Moldovei în context internațional*, Materialele conferinței științifice internaționale a tinerilor cercetători, Chișinău, 2007, p.71-79

5. LEVINSCHI, A. О времени появления первых греческих колонистов на Днестре. *Международные отношения в бассейне Черного моря в древности и средние века. Материалы XII международной научной конференции (26-31 мая 2007)*, Ростов на Дону, 2007, с. 21-24.

6. MATEEVICI, N., Распространение греческих амфор в Карпато-Днестровском регионе в VI – II вв. до р. X. *Международные отношения в бассейне Черного моря в древности и средние века. Материалы XII международной научной конференции (26-31 мая 2007)*, Ростов на Дону, 2007, с. 31-33.

7. NICULIȚĂ, A. Bijuterii de argint și monede din două tezaure medievale. *Al VIII-lea Simpozion de Numismatică*. Chișinău, 2007, p. 9-10.

8. TENTIUC, I. Рах Назарика и регионы к востоку от Карпат в VIII-X веках., *Международные отношения в бассейне Черного моря в древности и средние века. Материалы XII международной научной конференции (26-31 мая 2007)*, Ростов на Дону, 2007, с. 98-101.

### **2008**

1. BOLDUREANU, A. , Hoardes with Polish Coins in Museum Collections from Chişinău *Pontika*, 2008, Recent Research on the Northern and Eastern Black Sea in Ancient Times, Krakow, 2008, p.4
2. BOLDUREANU, A., Considerații preliminare referitoare la un tezaur de monede tătărești găsit la Inești, raionul Telenești. *Al IX-lea Simpozion de Numismatică*, Chişinău, 17-18 septembrie 2008, p. 7- 8.
3. CIROȘCA, A. Două tezaure monetare din secolul al XII-lea din patrimoniul MNAIM. *Al IX-lea Simpozion de Numismatică*, Chişinău, 17-18 septembrie 2008, p. 10
4. EMILCIUC, A., Basarabia în contextul reformării sistemul comerțului cu cereale din Imperiul Rus. În: *Edificarea statului de drept și punerea în valoare a patrimoniului cultural, istoric și spiritual al Moldovei în context internațional*, Materialele conferinței științifice internaționale a tinerilor cercetători, Chişinău, 2008, p.134-138
5. LEVINSCHI, A., IUCAL, V., Descoperiri monetare romane recente din raionul Ungheni. *Al IX-lea Simpozion de Numismatică*, Chişinău, 17-18 septembrie 2008, p. 6
6. MATEEVICI, N. Амфорный материал из землянки №6 с античного поселения Кошары, Тилигульского лимана, Одесская обл. *Pontika*, 2008, Recent Research on the Northern and Eastern Black Sea in Ancient Times, Krakow, p.54-55.

## 2009

1. BOLDUREANU, A, A Hoard of the Golden Horde Coins Discovered at Inești the Republic of Moldova(late 13th century). *IV International Numismatic Congress. Abstracts of Papers*, Glasgow, 2009, P.120-121.
2. BOLDUREANU, A. REABȚEVA, S. TELNOV, N.. *О кладе средневековых украшений с поселения у села Алседар. Тезы Международной конференции „Южноевропейское древности в эпоху средневековья”* , Черновцы, 2009, с.9.
3. BOLDUREANU, A., Un tezaur din secolele XV-XVI descoperit recent în raionul Călărași. *Al X-lea Simpozion Internațional de Numismatică. Programul și rezumatele comunicărilor*, Chişinău, 2009, p.22-23
4. CHIROȘCA, A. Monede medievale descoperite în cetatea Soroca, Călăraș. *Al X-lea Simpozion Internațional de Numismatică. Programul și rezumatele comunicărilor*, Chişinău, 2009, p.25-26.
5. DANILOV, M. On a library from Bessarabia of the 19th century. *Simposium International Le Livre. La Roumanie. LA Europe, deuxieme edition*, Bucuresti, 2009, p. 5.
6. EMILCIUC, A. Cadrul legal al circulației monedelor străine în Imperiul Rus(1769-1839). *Al X-lea Simpozion Internațional de Numismatică. Programul și rezumatele comunicărilor*, Chişinău, 2009, p.30-32
7. MATEEVICI, N.; REDINA, E., Les importations dex amphores grecques a l, habitat Nadlimanskoe. *Third International Round-Table Production and Trade of Amphorae in the Black Sea*, Constanța, 2009, P.37-39..

8. SAVA, E. Neue Funde der Bronzemetallurgie aus Komplexen der Noua Sabatinovka-Kultur im Prut-Dnester-Gebiet. *Internationale Fachtagung von Humboldtianern für Humboldtianern. Des Schwarzmeerraum vom Aneolithikum bis in die Fruheisenzeit(5000-500v.Chr.): Globale Entwicklung versus Lokalgeschehen(04-08 Oktober 2009). Programm.* Chișinău, 2009, p.35-36

9. TENTIUC, I. LEVINSCHI, A. Descoperiri monetare în situl medieval Țuțora din stânga Prutului. *Al X-lea Simpozion Internațional de Numismatică. Programul și rezumatele comunicărilor*, Chișinău, 2009, p.26-27.

## 2010

1. BOLDUREANU A. A depot of medieval coins (late 15<sup>th</sup> century – early 16<sup>th</sup> century) discovered in the district Călărași, Republic of Moldova} În: *Money and its role in history of society. International numismatic symposium - lecture summaries*, Kremnica. 2010, p. 42-43.

2. BOLDUREANU, A., BACUMENCO-PÂRNĂU, L. Un lot de monede medievale și moderne descoperit la Cetatea-Albă. Observații preliminare. *Al XI-lea Simpozion Internațional de Numismatică. Rezumatele comunicărilor*, Chișinău, 2010, p. 14-15.

3. CHIROȘCA A., TABUICA R., Un tezaur din secolul al XVIII-lea descoperit la Copăceni, raionul Strășeni. *Al XI-lea Simpozion Internațional de Numismatică. Reumatele comunicărilor*, Chișinău, 2010, p. 16.

4. DANILOV M., About Macarie's Liturgical Book (1508), discovered in Besserabia at the end of XIX<sup>th</sup> century. *Symposium International Le Livre, la Roumanie, L'Europe*, troisième édition, București, 20-14 septembre, 2010, p. 10.

5. MATEEVICI N. Les timbres amphoriques découverts sur les sites barbares de la région Nord-Ouest du Pont (IV-II siècle av. J.-C.). *Analyse et exploitation des timbres amphoriques grecs. Resumes, Athene*, 3-5 février, 2010, p.44-45.

6. STĂVILĂ, V., Monede rusești și podoabe descoperite în satul Pituța, raionul Călărași. *Al XI-lea Simpozion Internațional de Numismatică. Reumatele comunicărilor*, Chișinău, 2010, p.18-19.

7. TENTIUC, I., BUBULICI, V., Descoperiri monetare în cimitirul bisericii Măzărache din Chișinău. *Al XI-lea Simpozion Internațional de Numismatică. Reumatele comunicărilor*, Chișinău, 2010, p.16-17.

## 2011

1. BOLDUREANU, A.; MUNTEANU, O. Monede medievale din secolul al XV-lea descoperite la Horodca Mică, raionul Ialoveni. *Al XII-lea Simpozion de Numismatică. Programul și rezumatele comunicărilor*, Chișinău, 2011, pp.14-15.

2. CHIROȘCA, A. Medalioane cu chipul Maicii Domnului din colecția Muzeului Național de Arheologie și Istorie a Moldovei. *Al XII-lea Simpozion de Numismatică. Programul și rezumatele comunicărilor*, Chișinău, 2011, pp. 26-27.

3. TENTIUC, I. Cu privire la centrele meșteșugărești pentru producerea căldărilor de lut din secolele XI-XIII în spațiul pruto-nistrean. *Historia et cultura alimentorum. Resurse și meșteșuguri din antichitate până în epoca modernă*, Rezumate, 23 septembrie 2011, Iași, p. 3-5.
4. DEMCENCO, T. Corjeuti Monuments and Bell Beaker Phenomenon. *15 Bell Beaker Conference. From Atlantic to Ural*, Poio, Pontevedra, Spania, 5-9 mai 2011, p. 19-20.
5. ZANOCI, A.; BĂȚ, M. The spread of Thraco-Getae sites in the Middle Dniester basin. *First Arheoinvest Congress. Interdisciplinary Research in Archeology (June 10<sup>th</sup>-11<sup>th</sup>, 2011, Iași, Romania). Programme and Abstracts*, Iași, 2011, p. 35-37.
6. SAVA, E. Новые данные о происхождении и функциональности «зольников» на поселениях эпохи поздней бронзы Юго-Восточной Европы. *Труды III(XIX) всероссийского археологического съезда*. Великий Новгород-Старая Русса, 2011, 273-274.

#### 8.11. LISTA COMUNICĂRILOR ȘTIINȚIFICE PREZENTATE LA MANIFESTĂRILE DIN ȚARĂ CA REZUMAT

##### 2007

1. ABÂZOVA, E. REABȚEVA, S. О находках предметов ременной и сумочной гарнитуры средневекового времени с городища Екиманцы в Молдове. Sesiunea științifică a Muzeului Național de Arheologie și Istorie a Moldovei. *Rezumatele comunicărilor*, Chișinău, 2007, p. 28.
2. BANARU, V. Cu privire la difuzarea ceramicii cu figuri în nord-vestul Pointului Euxin. Sesiunea științifică a Muzeului Național de Arheologie și Istorie a Moldovei. *Rezumatele comunicărilor*, Chișinău, 2007, p. 21.
3. BICBAIEV, V. Расписная амфора со сценами ритуальных танцев с поздне трипольского поселения у села Кирилень. Sesiunea științifică a Muzeului Național de Arheologie și Istorie a Moldovei. *Rezumatele comunicărilor*, Chișinău, 2007, p. 12.
4. BOLDUREANU, A. Din nou despre tezaurul de lingouri descoperit la Orheiul Vechi. Sesiunea științifică a Muzeului Național de Arheologie și Istorie a Moldovei. *Rezumatele comunicărilor*, Chișinău, 2007, p. 32.
5. CHETRARU, N. У истоков советской археологии. Sesiunea științifică a Muzeului Național de Arheologie și Istorie a Moldovei. *Rezumatele comunicărilor*, Chișinău, 2007, p. 5.
6. CHIROȘCA, A. Un tezaur de șilingi descoperit la Ciocâlteni. Sesiunea științifică a Muzeului Național de Arheologie și Istorie a Moldovei. *Rezumatele comunicărilor*, Chișinău, 2007, p. 38.
7. CHIȘCĂ, N. Sursele tipologiei iconografice creștine. Sesiunea științifică a Muzeului Național de Arheologie și Istorie a Moldovei. *Rezumatele comunicărilor*, Chișinău, 2007, p. 27.

8. DANILOV, M. Mișcarea biblică în Basarabia. Contextul imperial și specificul local. Sesiunea științifică a Muzeului Național de Arheologie și Istorie a Moldovei. *Rezumatele comunicărilor*, Chișinău, 2007, p.42.
9. DEMCENKO, T. Новый тип памятников Единецкой культуры. Sesiunea științifică a Muzeului Național de Arheologie și Istorie a Moldovei. *Rezumatele comunicărilor*, Chișinău, 2007, p.14
10. GHIMPU, V. Contacte și relații dintre români și rușii kievleni în secolele IX și X. Sesiunea științifică a Muzeului Național de Arheologie și Istorie a Moldovei. *Rezumatele comunicărilor*, Chișinău, 2007, p 28.
11. GONCEAROVA, I. Медали Карла Леберехта в коллекции НМАИМ. Sesiunea științifică a Muzeului Național de Arheologie și Istorie a Moldovei. *Rezumatele comunicărilor*, Chișinău, 2007, p 39.
12. GRÎȚCO, A. Biserica – o ipostază a gestului caritabil în Basarabia, 1812-1918. Sesiunea științifică a Muzeului Național de Arheologie și Istorie a Moldovei. *Rezumatele comunicărilor*, Chișinău, 2007, p 46.
13. EMILCIUC, A. Navigația comercială pe râul Nistru(1812-1953). Sesiunea științifică a Muzeului Național de Arheologie și Istorie a Moldovei. *Rezumatele comunicărilor*, Chișinău, 2007, p 47.
14. KAȘUBA, M. Шолдэнешть – старые материалы, новые подходы. Sesiunea științifică a Muzeului Național de Arheologie și Istorie a Moldovei. *Rezumatele comunicărilor*, Chișinău, 2007, p.18.
15. LEVINSCHI, A. Considerații asupra necropolei getice de la Dănceni. Sesiunea științifică a Muzeului Național de Arheologie și Istorie a Moldovei. *Rezumatele comunicărilor*, Chișinău, 2007, p.19.
16. MARINESCU, L. Rolul muzeului în arhitectura peisajului. Sesiunea științifică a Muzeului Național de Arheologie și Istorie a Moldovei. *Rezumatele comunicărilor*, Chișinău, 2007, p.58.
17. MATEEVICI, N. MATVEEV, S. O nouă descoperire amforistică de la Kamysovka. Sesiunea științifică a Muzeului Național de Arheologie și Istorie a Moldovei. *Rezumatele comunicărilor*, Chișinău, 2007, p.22.
18. NICULIȚĂ, A. Исторические драгоценности из археологических, вещевых и монетно-вещевых кладов, хранящихся в фондах НМАИМ. Sesiunea științifică a Muzeului Național de Arheologie și Istorie a Moldovei. *Rezumatele comunicărilor*, Chișinău, 2007, p.24.
19. PLOȘNIȚĂ, E. Câteva considerații privind crearea expoziției permanente a muzeului de istorie. Sesiunea științifică a Muzeului Național de Arheologie și Istorie a Moldovei. *Rezumatele comunicărilor*, Chișinău, 2007, p.57.
20. POSTICĂ, E. Figuri basarabene în guvernele României interbelice. Sesiunea științifică a Muzeului Național de Arheologie și Istorie a Moldovei. *Rezumatele comunicărilor*, Chișinău, 2007, p.54.

21. POSTICĂ, I. Dinamica politicii patrimoniului arheologic în RSSM. Sesiunea științifică a Muzeului Național de Arheologie și Istorie a Moldovei. *Rezumatele comunicărilor*, Chișinău, 2007, p.5.
22. SAVA, E. Cercetările „cenușarilor” din așezarea de tip Noua de la Odaia-Micurin, raionul Drochia. Rezultate și perspective. Sesiunea științifică a Muzeului Național de Arheologie și Istorie a Moldovei. *Rezumatele comunicărilor*, Chișinău, 2007, p.15.
23. SERJANT, V. Primele anunțuri „publicitare” și evoluția lor în contextul basarabean. Sesiunea științifică a Muzeului Național de Arheologie și Istorie a Moldovei. *Rezumatele comunicărilor*, Chișinău, 2007, p.52.
24. STĂVILĂ, V. Din istoria Școlii de Arte Frumoase din Basarabia. Sesiunea științifică a Muzeului Național de Arheologie și Istorie a Moldovei. *Rezumatele comunicărilor*, Chișinău, 2007, p.54.
25. TENTIUC, I; BUBULICI, V. BARCARU, S. Despre cetatea de pământ de la Giurgiulești. Sesiunea științifică a Muzeului Național de Arheologie și Istorie a Moldovei. *Rezumatele comunicărilor*, Chișinău, 2007, p.16.
26. VLASENKO, I. Поздние жилища средневекового поселения Рудь. Sesiunea științifică a Muzeului Național de Arheologie și Istorie a Moldovei. *Rezumatele comunicărilor*, Chișinău, 2007, p.26.

## 2008

1. BARCARU, S. Aspecte privind activitatea genovezilor la Est de Carpați (sfârșitul secolului al XIII-lea – începutul secolului al XIV-lea), Sesiunea științifică a Muzeului Național de Arheologie și Istorie a Moldovei. *Rezumatele comunicărilor*, Chișinău, 2008, p.43-45.
2. BICBAIEV, V. BUBULICI, V. Разведочные археологические исследования с применением аэрофотоснимков проведенные в 2007 году на территории районов Дрокия, Рышкань и Сынджерей, Sesiunea științifică a Muzeului Național de Arheologie și Istorie a Moldovei. *Rezumatele comunicărilor*, Chișinău, 2008, p.12-14.
3. BOLDUREANU, A., Cronica descoperirilor numismatice Sesiunea științifică a Muzeului Național de Arheologie și Istorie a Moldovei. *Rezumatele comunicărilor*, Chișinău, 2008, p.41-42.
4. CHIROȘCA, A. Tezaurul de monede de la Ișnovăț Sesiunea științifică a Muzeului Național de Arheologie și Istorie a Moldovei. *Rezumatele comunicărilor*, Chișinău, 2008, p.48-49.
5. DANILOV, M. Presă și cenzură în Basarabia la începutul secolului XX Sesiunea științifică a Muzeului Național de Arheologie și Istorie a Moldovei. *Rezumatele comunicărilor*, Chișinău, 2008, p.66.
6. DEMCENKO, T.. К вопросу об интерпретации памятников типа Коржеуць. Sesiunea științifică a Muzeului Național de Arheologie și Istorie a Moldovei. *Rezumatele comunicărilor*, Chișinău, 2008, p.16-18..

7. EMILCIUC, A. Statutul negustorilor fără reședință în orașele Basarabiei și în Odesa(1812-1853)Sesiunea științifică a Muzeului Național de Arheologie și Istorie a Moldovei. *Rezumatele comunicărilor*, Chișinău, 2008, p. 60-61.
8. GHIMPU, V. Un posibil meșter aurar român din Potoțk(sec.XII) și problema românilor în spațiul de vest al Rusiei kievene în evul mediu timpuriu. Sesiunea științifică a Muzeului Național de Arheologie și Istorie a Moldovei. *Rezumatele comunicărilor*, Chișinău, 2008, p. 60-63.
9. GRIȚCO, A. Edificii de odinioară ale Chișinăului pe cărți poștale ilustrate (sec.XIX-înc- sec-XX) Sesiunea științifică a Muzeului Național de Arheologie și Istorie a Moldovei. *Rezumatele comunicărilor*, Chișinău, 2008, p. 65-66.
10. KAȘUBA, M. Остатки человеческих скелетов из раннегалльштатского горизонта городища Глинжень в контексте юго-восточноевропейских традиций. Sesiunea științifică a Muzeului Național de Arheologie și Istorie a Moldovei. *Rezumatele comunicărilor*, Chișinău, 2008, p.18-22.
11. MATEEVICI, N. Unele modificări privind datarea ștampilelor amforistice ale Rhodosului descoperite în mediul barbar al spațiului nord-vest pontic. Sesiunea științifică a Muzeului Național de Arheologie și Istorie a Moldovei. *Rezumatele comunicărilor*, Chișinău, 2008, p.28-30.
12. MARINESCU, L. Instituția muzeală în procesul globalizării. Sesiunea științifică a Muzeului Național de Arheologie și Istorie a Moldovei. *Rezumatele comunicărilor*, Chișinău, 2008, p. 78.
13. ONILĂ, M. Satul Morozeni din ținutul Orhei, datarea și hotarele(sec.Xv-XVIII. Sesiunea științifică a Muzeului Național de Arheologie și Istorie a Moldovei. *Rezumatele comunicărilor*, Chișinău, 2008, p. 49-50.
14. PLOȘNIȚĂ, E. Realizări și perspective – Muzeul național de Arheologie și Istorie a Moldovei Sesiunea științifică a Muzeului Național de Arheologie și Istorie a Moldovei. *Rezumatele comunicărilor*, Chișinău, 2008, p. 76.
15. POSTICĂ, E. Considerații privind oportunitatea valorificării muzeografice a patrimoniului istoric al Mănăstirii Căpriana. Sesiunea științifică a Muzeului Național de Arheologie și Istorie a Moldovei. *Rezumatele comunicărilor*, Chișinău, 2008, p. 76-77.
16. POSTICĂ, I. Câteva date despre pericolele care amenință patrimoniul arheologic (în baza practicilor din RSS Moldovenească). Sesiunea științifică a Muzeului Național de Arheologie și Istorie a Moldovei. *Rezumatele comunicărilor*, Chișinău, 2008, p. 40.
17. SERJANT, V. Unele reflecții asupra mecanismului efectuării reclamei în Basarabia (sf.sec.XIX-înc. sec.XX. Sesiunea științifică a Muzeului Național de Arheologie și Istorie a Moldovei. *Rezumatele comunicărilor*, Chișinău, 2008, p. 64-65.
18. STĂVILĂ, V. Pictorul Nicolae Coleadici(1903-1937) Sesiunea științifică a Muzeului Național de Arheologie și Istorie a Moldovei. *Rezumatele comunicărilor*, Chișinău, 2008, p. 71.
19. SCIPAKINA, O. Дальнейшие пути развития гражданской авиации МССР (1958-1974) Sesiunea științifică a Muzeului Național de Arheologie și Istorie a Moldovei. *Rezumatele comunicărilor*, Chișinău, 2008, p.73.



20. TENTIUC, I. LEVINSCHI, A. Unele considerații despre săpăturile arheologice de la Țuțora din stânga Prutului în anul 2008. Sesiunea științifică a Muzeului Național de Arheologie și Istorie a Moldovei. *Rezumatele comunicărilor*, Chișinău, 2008, p.36-38

21. VLASENKO, I. BICBAIEV, V. Раннесредневековое погребение у с. Хыртопул Маре Sesiunea științifică a Muzeului Național de Arheologie și Istorie a Moldovei. *Rezumatele comunicărilor*, Chișinău, 2008, p.35-36

22. ZANOCI, A. Sistemul defensiv al așezării Saharna Mică – 2008. Sesiunea științifică a Muzeului Național de Arheologie și Istorie a Moldovei. *Rezumatele comunicărilor*, Chișinău, 2008, p.26-27.

## 2009

1. BARCARU, S. Genovezii la Dunărea de Jos(sec. XIII-XIV) în istoriografia românească de până la cel de-al Doilea Război Mondial În: Cercetare și inovare – perspective de evoluție și integrare europeană. *Materialele conferinței științifice a masteranzilor și doctoranzilor. Rezumatele comunicărilor. Științe socioumanistice*, Chișinău, CEP USM, 2009, p.41-42.

2. BICBAIEV, V. Complexe de ars ceramică din etapa CII a culturii Cucuteni-Tripolie din așezarea Hancăuți I „La Frasin”, comuna Hancăuți, raionul Edineț. Sesiunea științifică a Muzeului Național de Arheologie și Istorie a Moldovei(ediția XIX-a) *Rezumatele comunicărilor*, Chișinău, 2009.p. 9-12

3. BOLDUREANU, A. Tezaurul de monede tătărești descoperit la Inești, Telenești(sec.XIX) Sesiunea științifică a Muzeului Național de Arheologie și Istorie a Moldovei(ediția XIX-a) *Rezumatele comunicărilor*, Chișinău, 2009.p. 33- 34

4. CHROȘCA, A.; BOLDUREANU, A. *Tezaurul monetar din secolul al XVI-lea de la Parcani, raionul Soroca.* Sesiunea științifică a Muzeului Național de Arheologie și Istorie a Moldovei(ediția XIX-a) *Rezumatele comunicărilor*, Chișinău, 2009, p.37.

5. DANILOV, M. Difuzarea presei imperiale în Basarabia și instituțiile de cenzură(secolul al XIX-lea). Sesiunea științifică a Muzeului Național de Arheologie și Istorie a Moldovei(ediția XIX-a) *Rezumatele comunicărilor*, Chișinău, 2009.p. 55.

6. DARAGAN, M; RAZUMOV, S. KAȘUBA, M. Топо-геодезические работы на чернолесском городище Лубленцы(Правобережная Украина). Sesiunea științifică a Muzeului Național de Arheologie și Istorie a Moldovei(ediția XIX-a) *Rezumatele comunicărilor*, Chișinău, 2009, p.14-16.

7. EMILCIUC, A. Rolul exportului de cereale în comerțul extern al Basarabiei (1812-1853) Sesiunea științifică a Muzeului Național de Arheologie și Istorie a Moldovei(ediția XIX-a) *Rezumatele comunicărilor*, Chișinău, 2009, p..49-50

8. EMILCIUC, A. Administrația specială a orașului Odesa: aspecte istorico-juridice(1803-1837). *Cercetare și inovare – perspective de evoluție și integrare europeană. Materialele conferinței științifice a masteranzilor și doctoranzilor. Rezumatele comunicărilor. Științe socioumanistice*, Chișinău, CEP USM, 2009, p.23-24.

9. GHIMPU, V. Atestări românești în nord-vestul Rusiei. Sesiunea științifică a Muzeului Național de Arheologie și Istorie a Moldovei(ediția XIX-a) *Rezumatele comunicărilor*, Chișinău, 2009, p.43
10. GRITCO, A. O farmacie din Chișinăul de odinioară Rusiei. Sesiunea științifică a Muzeului Național de Arheologie și Istorie a Moldovei(ediția XIX-a) *Rezumatele comunicărilor*, Chișinău, 2009, p.61-62
11. MARINESCU, L. Muzeul în „capcana globalizării Sesiunea științifică a Muzeului Național de Arheologie și Istorie a Moldovei(ediția XIX-a) *Rezumatele comunicărilor*, Chișinău, 2009, p.68-69
12. NICULIȚĂ, I. ZANOCI, A., BĂȚ, M. Vestigiile arheologice de la Saharna Mare(cercetare din 2009) Sesiunea științifică a Muzeului Național de Arheologie și Istorie a Moldovei(ediția XIX-a) *Rezumatele comunicărilor*, Chișinău, 2009, p.16-19
13. PLOȘNIȚĂ, E. Câteva considerații cu privire la valorificarea memorială a casei familiei Lazo de la Piatra, Orhei Sesiunea științifică a Muzeului Național de Arheologie și Istorie a Moldovei(ediția XIX-a) *Rezumatele comunicărilor*, Chișinău, 2009, p. p.69-71
14. POSTICĂ, E. Mărturii documentare despre procesele politice din anii Marii Terori păstrate în colecțiile MNAIM Sesiunea științifică a Muzeului Național de Arheologie și Istorie a Moldovei(ediția XIX-a) *Rezumatele comunicărilor*, Chișinău, 2009, p. 62-64
15. POSTICĂ, I. Considerații cu privire la popularizarea monumentelor arheologice în RSSM. Sesiunea științifică a Muzeului Național de Arheologie și Istorie a Moldovei(ediția XIX-a) *Rezumatele comunicărilor*, Chișinău, 2009, p. 66.
16. SERJANT, V. Reclama fabricilor, uzinelor și depozitelor în presa basarabeană(sfârșitul sec. XIX-începutul sec.XX), În: Sesiunea științifică a Muzeului Național de Arheologie și Istorie a Moldovei(ediția XIX-a) *Rezumatele comunicărilor*, Chișinău, 2009, p. 60-61
17. STĂVILĂ, V. Teatrul Național Vasile Alecsandri di Bălți: retrospectivă istorică. În: Sesiunea științifică a Muzeului Național de Arheologie și Istorie a Moldovei(ediția XIX-a) *Rezumatele comunicărilor*, Chișinău, 2009, p.65-66
18. SCIPAKINA, O.. Крупнейшие авиакатастрофы в истории воздушного транспорта МССР. Sesiunea științifică a Muzeului Național de Arheologie și Istorie a Moldovei(ediția XIX-a) *Rezumatele comunicărilor*, Chișinău, 2009, p. 64-65
19. TENTIUC, I; LEVINSCHI, A. Investigațiile arheologice de la Țuțora în anul 2009. Considerații preliminare În: Sesiunea științifică a Muzeului Național de Arheologie și Istorie a Moldovei(ediția XIX-a) *Rezumatele comunicărilor*, Chișinău, 2009, p.22-25
20. VLASENKO, I. Раскопки оборонительных укреплений городища Мерешеука-Четэцуе. Sesiunea științifică a Muzeului Național de Arheologie și Istorie a Moldovei(ediția XIX-a) *Rezumatele comunicărilor*, Chișinău, 2009, p.30-33

## 2010

- 1 BARCARU S. Unele aspecte privind rolul Vicinei în comerțul genovezilor la sfârșitul secolului al XIII-lea – prima jumătate a secolului al XIV-lea. *Sesiunea științifică a Muzeului*

*Național de Arheologie și Istorie a Moldovei (ediția a XX-a). Program. Rezumatele comunicărilor, Chișinău, 2010, p. 30.*

2. BICBAIEV V. Rezultatele cercetărilor arheologice, efectuate în anul 1995 în așezarea Rezina I, raionul Ungheni. *Sesiunea științifică a Muzeului Național de Arheologie și Istorie a Moldovei (ediția a XX-a). Program. Rezumatele comunicărilor, Chișinău, 2010, p. 31..*

3. BOLDUREANU A. Bacumenco-Pârnău Ludmila, Monede moldovenești dintr-o colecție privată de la Cetatea Albă. *Sesiunea științifică a Muzeului Național de Arheologie și Istorie a Moldovei (ediția a XX-a). Program. Rezumatele comunicărilor, Chișinău, 2010, p.35. .*

4. BOLDUREANU, A., Monedele din tezaurul de la Alcedar, raionul Șoldănești, Republica Moldova. *Al XXVII Simpozion Național de Numismatică, Râmnicu-Vâlcea, 12-14 mai 2010, p.17-18.*

5. CHIROȘCA A :Tabuica Raisa, Moneda poloneză din tezaurul medieval de la Copăceni raionul Sângerei. *Sesiunea științifică a Muzeului Național de Arheologie și Istorie a Moldovei (ediția a XX-a). Program. Rezumatele comunicărilor, Chișinău, 2010, p. 37-38.*

6. CHIROȘCA A: Icoanele necunoscute ale lui Arsenie Boca. În: *Sesiunea științifică a Muzeului Național de Arheologie și Istorie a Moldovei (ediția a XX-a). Program. Rezumatele comunicărilor, Chișinău, 2010, p. 52.*

7. DANILOV M. Cenzură, carte și biblioteci (prima jumătate a sec.XIX). *Sesiunea științifică a Muzeului Național de Arheologie și Istorie a Moldovei (ediția a XX-a). Program. Rezumatele comunicărilor, Chișinău, 2010, p. 39-40*

8. EMILCIUC A Comerțul cu sare în Basarabia în contextul includerii provinciei în sistemul economic al Imperiului Rus (1812-1850). *Sesiunea științifică a Muzeului Național de Arheologie și Istorie a Moldovei (ediția a XX-a). Program. Rezumatele comunicărilor, Chișinău, 2010, p. 50-51*

9. EMILCIUC, A., Probleme de controversă privind formarea pieței europene de cereale(sec. XVIII-XIX). Conferința masteranzilor și doctoranzilor USM. Rezumatele comunicărilor, Chișinău CEP USM, 2010, p.30-31

10. GHIMPU V: Mențiuni ale habitatului românesc în cnezatul novgorodean. *Sesiunea științifică a Muzeului Național de Arheologie și Istorie a Moldovei (ediția a XX-a). Program. Rezumatele comunicărilor, Chișinău, 2010, p. 32.*

11. GÂRBU N. Instituțiile juridice din RSSM (1978-1991). *Sesiunea științifică a Muzeului Național de Arheologie și Istorie a Moldovei (ediția a XX-a). Program. Rezumatele comunicărilor, Chișinău, 2010, p. 54-55.*

12. GRIȚCO A Locuri de popas în Chișinăul din perioada țaristă (a doua jumătate a sec. XIX – începutul sec. XX). *Sesiunea științifică a Muzeului Național de Arheologie și Istorie a Moldovei (ediția a XX-a). Program. Rezumatele comunicărilor, Chișinău, 2010, p. 45-46. .*

13. LEVINSCHI A. Siturile getice Mașcăuți „Dealul cel Mare” și Saharna „La Șanț” – unele considerații. *Sesiunea științifică a Muzeului Național de Arheologie și Istorie a Moldovei (ediția a XX-a). Program. Rezumatele comunicărilor*, Chișinău, 2010, p. 20-22.
14. MARINESCU –TONU L. Pedagogia de patrimoniu – între iluzie și realitate. În: *Sesiunea științifică a Muzeului Național de Arheologie și Istorie a Moldovei (ediția a XX-a). Program. Rezumatele comunicărilor*, Chișinău, 2010, p. 63.
15. MISTREANU E. Izvoarele privind exploatarea și utilizarea sării în antichitate. În: *Sesiunea științifică a Muzeului Național de Arheologie și Istorie a Moldovei (ediția a XX-a). Program. Rezumatele comunicărilor*, Chișinău, 2010, p. 23-24.
16. PLOȘNIȚĂ E. Instituția muzeală contemporană și cercetarea științifică - probleme și tendințe actuale. *Sesiunea științifică a Muzeului Național de Arheologie și Istorie a Moldovei (ediția a XX-a). Program. Rezumatele comunicărilor*, Chișinău, 2010, p. 60.
17. POSTICĂ I. În regăsirea lumii pierdute a vechii Europe. *Sesiunea științifică a Muzeului Național de Arheologie și Istorie a Moldovei (ediția a XX-a). Program. Rezumatele comunicărilor*, Chișinău, 2010, p. 60.
18. POSTICĂ E. Mărturii documentare inedite despre crimele comunismului. În: *Sesiunea științifică a Muzeului Național de Arheologie și Istorie a Moldovei (ediția a XX-a). Program. Rezumatele comunicărilor*, Chișinău, 2010, p. 57.
19. SÂRBU M. Despre așezările de tip Noua din bazinul râului Răut și a afluenților săi. În: *Sesiunea științifică a Muzeului Național de Arheologie și Istorie a Moldovei (ediția a XX-a). Program. Rezumatele comunicărilor*, Chișinău, 2010, p. 4.
20. SAMOILOVA T. MATEEVICI N. Nume de femei pe ștampilele de producători de amfore rhodeene (în baza descoperirilor amforistice de la Tyra). *Sesiunea științifică a Muzeului Național de Arheologie și Istorie a Moldovei (ediția a XX-a). Program. Rezumatele comunicărilor*, Chișinău, 2010, p. 22.
21. SERJANT V. Publicitatea caselor de comerț și ale magazinelor în presa basarabeană (sf. sec. XIX - înc. sec. XX). *Sesiunea științifică a Muzeului Național de Arheologie și Istorie a Moldovei (ediția a XX-a). Program. Rezumatele comunicărilor*, Chișinău, 2010, p. 51.
22. STĂVILĂ V. Teatrul “Luceafărul” – 50 de ani de activitate. *Sesiunea științifică a Muzeului Național de Arheologie și Istorie a Moldovei (ediția a XX-a). Program. Rezumatele comunicărilor*, Chișinău, 2010, p. 55-56.
23. SCIPAKINA O. Уникальное свидетельство истории авиации (по материалам из фонда музея). *Sesiunea științifică a Muzeului Național de Arheologie și Istorie a Moldovei (ediția a XX-a). Program. Rezumatele comunicărilor*, Chișinău, 2010, p. 53..
24. TENTIUC I. BUBULICI V. VASILACHE M. ERMURACHI L. Cercetările arheologice de la Biserica Măzărache din Chișinău în anul 2010. Considerații preliminare. *Sesiunea științifică a Muzeului Național de Arheologie și Istorie a Moldovei (ediția a XX-a). Program. Rezumatele comunicărilor*, Chișinău, 2010, p. 27-28.

25. VLASENKO I. Гетский крематорий у с. Рудь(в качестве гипотезы). *Sesiunea științifică a Muzeului Național de Arheologie și Istorie a Moldovei(ediția a XX-a). Program. Rezumatele comunicărilor*, Chișinău, 2010, p. 18-19.

## 2011

1. BARCARU, S. Evoluția Cetății Albe la sfârșitul secolului al XIII-lea – prima jumătate a secolului al XIV în cadrul politicii genoveze pentru controlul comerțului la gurile Dunării și la Nistru de Jos. Aspecte istoriografice. *Sesiunea științifică a Muzeului Național de Arheologie și Istorie a Moldovei. Program Rezumatele comunicărilor*, Chișinău, 2011, p. 39-40.

2. BICBAIEV, V. Укрепленные поселения культуры Кукутень-Триполье Молдавии по данным аэрофотоснимков, спутниковых снимков и наземных исследований. *Sesiunea științifică a Muzeului Național de Arheologie și Istorie a Moldovei. Program Rezumatele comunicărilor*, Chișinău, 2011, p. 13-17.

3. BOLDUREANU, A. Descoperiri monetare din Chișinău. În: *Sesiunea științifică a Muzeului Național de Arheologie și Istorie a Moldovei. Program Rezumatele comunicărilor*, Chișinău, 2011, p. 45-46.

4. BOLDUREANU, A. Circulația monedei otomane în Moldova. *Conspecte numismatice*, Chișinău, 2011, p.21-24.

5. CHIROȘCA, A. Călugărul iconar Irinel Protcenco și celebra sa icoană „Tânguirea Maicii Domnului”. *Sesiunea științifică a Muzeului Național de Arheologie și Istorie a Moldovei. Program Rezumatele comunicărilor*, Chișinău, 2011, p. 69 – 70.

6. .DANILOV, M. Despre moșiile boierilor din Basarabia la anul 1812(cazul spătarului Bașot). *Conferința științifică Proprietatea funciară în Basarabia: Tradiție, organizare și reglementare*, Chișinău, 2011, pp.14-15.

7. DANILOV, M. Biblioteca boierului Costache Tufescu. Reconstituiri (prima jumătate a secolului al XIX-lea). *Sesiunea științifică a Muzeului Național de Arheologie și Istorie a Moldovei. Program Rezumatele comunicărilor*, Chișinău, 2011, p.58- 59.

8. DOBREA, S. „Casa Noastră” – istorie și destin. *Conferința științifică Proprietatea funciară în Basarabia: Tradiție, organizare și reglementare*, Chișinău 2011, p.28.

9. DOBREA, S. Reflecții privind dezvoltarea muzeografiei în Republica Moldova. *Sesiunea științifică a Muzeului Național de Arheologie și Istorie a Moldovei. Program Rezumatele comunicărilor*, Chișinău, 2011, p.89

10. DOBREA, S. Muzeul memorial din Republica Moldova: realizări și oportunități de dezvoltare. *Materialele conferinței științifice Politici europene de cercetare și inovare: cooperare, idei, oameni și capacități(dedicată aniversării a 65-a de la fondarea Universității de Stat din Moldova)*, Chișinău, 2011, pp. 24-25.

11. MISTREANU, E. Unele considerații privind explorarea preistorică a sării în spațiul Carpato-Dunărean. *Materialele conferinței științifice Politici europene de cercetare și inovare:*

cooperare, idei, oameni și capacități”(dedicată aniversării a 65-a de la fondarea Universității de Stat din Moldova), Chișinău, 2011, pp. 15-16..

12.GÂRBU, N. Unele aspecte privind constituirea și activitatea organizațiilor nonguvernamentale din Republica Moldova. *Sesiunea științifică a Muzeului Național de Arheologie și Istorie a Moldovei. Program Rezumatele comunicărilor*, Chișinău, 2011, p.82-82.

13.GHIMPU, V. Un posibil termen juridic românesc atestat într-o cauză de judecată din Novgorod(secolul XII-XIII). *Sesiunea științifică a Muzeului Național de Arheologie și Istorie a Moldovei. Program Rezumatele comunicărilor*, Chișinău, 2011, p.38.

14 .GRIȚCO, A. Din istoricul Biroului de hotărnicie din Basarabia (1818-1890). În: *Conferința științifică Proprietatea funciară în Basarabia: Tradiție, organizare și reglementare*, Chișinău 2011, pp.- 20-21.

15. GRIȚCO, A. Edificiul „Comunității Hârbovăț a surorilor de caritate” din Chișinău la înc. sec. XX – imagine și istorie. În: *Sesiunea științifică a Muzeului Național de Arheologie și Istorie a Moldovei. Program Rezumatele comunicărilor*, Chișinău, 2011, p.64-65.

16. EMILCIUC, A. File din viața și activitatea inginerului cadastral Alexei Ivanov-Gavanin în Basarabia interbelică. În: *Conferința științifică Proprietatea funciară în Basarabia: Tradiție, organizare și reglementare*, Chișinău 2011, pp.. 29-30.

17 .EMILCIUC, A, Cadrul legal al circulației cărților străine în Imperiul Rus (1721-1917). În : *Sesiunea științifică a Muzeului Național de Arheologie și Istorie a Moldovei. Program Rezumatele comunicărilor*, Chișinău, 2011, p. 46- 47.

18. MARINESCU, L. Pipe de lut descoperite la Chișinău. În: *Sesiunea științifică a Muzeului Național de Arheologie și Istorie a Moldovei. Program Rezumatele comunicărilor*, Chișinău, 2011, p.90

19.MISTREANU, E. Unele considerații istoriografice privind „arheologia sării” în spațiul românesc. În: *Sesiunea științifică a Muzeului Național de Arheologie și Istorie a Moldovei. Program Rezumatele comunicărilor*, Chișinău, 2011, p.17-19.

20.ONILĂ, M. Populația și moșia localității Veprova-Puțuntei, ținutul Orhei(sec. XV-XVIII). *Sesiunea științifică a Muzeului Național de Arheologie și Istorie a Moldovei. Program Rezumatele comunicărilor*, Chișinău, 2011, p.43-44..

21.OSTAPENKO, P.; SAMOILOVA, T.; MATEEVICI, N. Lotul de ștampile amforistice rezultate din cercetările Sondajului nr. 16, de la Tyra. *Sesiunea științifică a Muzeului Național de Arheologie și Istorie a Moldovei. Program Rezumatele comunicărilor*, Chișinău, 2011, p.25-26.

22.PISICA, Gh. Impresii de la un stagiul de practică muzeografică la Muzeul Ermitaj. *Sesiunea științifică a Muzeului Național de Arheologie și Istorie a Moldovei. Program Rezumatele comunicărilor*, Chișinău, 2011, p.89-90.

23.PLOȘNIȚĂ, E. Patrimoniul cultural ca sistem – particularități de funcționare. *Sesiunea științifică a Muzeului Național de Arheologie și Istorie a Moldovei. Program Rezumatele comunicărilor*, Chișinău, 2011, p.83-84.

24. POSTICĂ, E. „Basarabia” ziarul provinciei dezrobite. *Sesiunea științifică a Muzeului Național de Arheologie și Istorie a Moldovei. Program Rezumatele comunicărilor*, Chișinău, 2011, p.77-78
25. SÂRBU, M. Industria materiei dure animale în perioada târzie a epocii bronzului (complexul cultural Noua-Sabatinovca). *Sesiunea științifică a Muzeului Național de Arheologie și Istorie a Moldovei. Program Rezumatele comunicărilor*, Chișinău, 2011, p.19-20.
26. SERJANT, V. Unele considerații cu privire la proprietățile funciare ale domnitorului Mihail Strudza în Basarabia (sec. XIX-înc. sec. XX). *Conferința științifică Proprietatea funciară în Basarabia: Tradiție, organizare și reglementare*, Chișinău 2011, pp. 26-27, .
27. SERJANT, V. Ziarul „Novaia Gazeta” și rolul lui în dezvoltarea publicității în Basarabia țaristă. *Sesiunea științifică a Muzeului Național de Arheologie și Istorie a Moldovei. Program Rezumatele comunicărilor*, Chișinău, 2011, p.74.
28. STĂVILĂ, V. Afișul teatral din patrimoniul Muzeului Național de Arheologie și Istorie a Moldovei. *Sesiunea științifică a Muzeului Național de Arheologie și Istorie a Moldovei. Program Rezumatele comunicărilor*, Chișinău, 2011, p.78-80.
29. SCIPAKINA, O. Советский плакат 1917-1939 гг. Из фондов Национального музея археологии и истории Молдовы. *Sesiunea științifică a Muzeului Național de Arheologie și Istorie a Moldovei. Program Rezumatele comunicărilor*, Chișinău, 2011, p.75-77.
30. TENTIUC, I.; BUBULICI, V.; VASILACHE, M.; ERMURACHI, L. Rezultatele cercetărilor arheologice de lângă biserica Măzărache din Chișinău în anul 2010. *Sesiunea științifică a Muzeului Național de Arheologie și Istorie a Moldovei. Program Rezumatele comunicărilor*, Chișinău, 2011, p. 31- 36.
31. VLASENKO, I. Об одном типе наконечников стрел со средневекового городища Рэчула. *Sesiunea științifică a Muzeului Național de Arheologie și Istorie a Moldovei. Program Rezumatele comunicărilor*, Chișinău, 2011, p. 30-31.

## 8.12 RECENZII :

### 2007

1. DANILOV, M., Axentie Stadnițchi, *Mitropoitul G. Bănulescu-Bodoni*, Chișinău, 2004, . În: *Tyragetia*, 2007, nr.2, p.353-359.

### 2008

1. BANARU, V., Manfred Oppermann, Thraker, Grechen und Romer an der Westkuste des Schwarzen Meeres. În: *Clssica et Christiana, Anuar al Centrului de Studii Clasice și Creștine*, Iași, 2008, nr.3, p. 300-306.
2. PLOȘNIȚĂ, E., Tradiții și vechi valori culturale la Est de Carpați, sec. XVI-XXI, Chișinău, 2007. În: *Revista de istorie a Moldovei*, 2008, nr.3, p. 159-160.
3. TENTIUC, I., MUSTEAȚĂ, S, Populația spațiului pruto-nistean în secolele VIII-IX, Chișinău, 2005. În: *Tyragetia*, 2008, nr.1, p. 396-403.

### 2009

1. DANILOV, M., Ioan Oprișan, Romania revistă ebdomadară, Iassi, 1858-1859, București, 2008. În: *Destin Românesc*, 2009, nr.1, p.143-148.
2. DANILOV, M., Nicolae Fuștei, Opera Mitropolitului Dosoftei în contextul culturii spirituale sud-est europene(a doua jumătate a secolului XVII. În: *Destin Românesc*, 2009, nr.2, p.133-138.
3. DANILOV, M., Presa scrie istoria, Editura Libertas, Ploiești-Chișinău, 2008. În: *Cursurile de vară ale Universității „Nicolae Iorga”*, Ploiești, Editura Libertas, 2009, p.163-165.

## 2010

1. BOLDUREANU, A. Al. Oguu, Монеты знахидки на Буковине. În: *Tyragetria*, 2010, nr.1, p. 301-303.
2. TENTIUC, I Sergiu Matveev, Procese etno-culturale din spațiul carpato-nistrean în secolele II-XIV în istoriografia sovietică, Chișinău, Pontos, 2009, 230p. *Tyragetria*, 2010, nr.1.p. 295-300

## 2011

1. BANARU, V. Griechen, Skythen, Amazonen. Ausstellungskatalog, Pergamonmuseum, Berlin, 14. Juni bis 21 Oktober 2007 (Antikensammlung Staatliche Museen zu Berlin, Institut für Klassische Archäologie der Freien Universität Berlin). Hrsg. Von Ursula Kastner, Martin Langner und Britta Rabe. Berlin, 2007. 84 p. + 115 figuri alb-negru și color, In: *Tyragetria* nr. 1, 2011, p. 383-385.
2. BOLDUREANU, A. Aurel Vâlcu, Moneda otomană în țările Române în perioada 1687-1807, Editura Istros, Brăile, 2009. În: *Studii și cercetări de numismatică*, București, 2011, nr.2, p. 194-197.
3. DANILOV, M. Florin Marinescu, Vlad Mischevca, Cărțile românești din biblioteca mănăstirii athonite Sfântul Pavel, Atena, 2010. În: *Tyragetria*, 2011, nr. 2, p. 412-415
4. DANILOV, M. Andrei Eșanu, Valentina Eșanu, Moștenirea culturală a Cantemireștilor, Chișinău, Pontos, 2010. În: *Tyragetria*, 2011, nr. 2, p. 416-418. ISSN 1857 – 0240
5. DANIOV, M. Alexei Agachi, Istoria mănăstirii Hancu. 1677-2010, Pontos, Chișinău, 2010. În: *Destin Românesc*, 2011, nr. 2 p. 163-169
6. DANILOV, M. Ion Zainea, Istoriografia română și cenzura comunistă (1966-1977), Editura Universității din Oradea, 2010. În: *Destin Românesc*, 2011, nr. 3, p. 180-185.
7. MISTREANU, E. Lidia Dascălu, Bronzul Mijlociu și Târziu în Câmpia Moldovei, Iași, Editura, Trinitas, 2007, 411p. În: *Tyragetria*, 2011, nr.1, p. 377-382
8. VASILACHE, M. Cornelia Magda Lazarovici, Gheorghe Lazarovici, Arhitectura neoliticului și epocii cuprului din România I. Neoliticul, II. Epoca cuprului, Iași, Editura Trinitas, 2006. În: *Tyragetria*, 2011, nr.1, p. 375-376



## **8.13. LISTA MANIFESTĂRILOR ȘTIINȚIFICE ORGANIZATE( denumirea, participarea, perioada, locul desfășurării)**

### **8.13.1 Naționale**

**2007**

1. Simpozionul *Mitropolitul Gurie Grosu și opera zidită în destin*(la 130 de ani de la naștere), 50 de participanți(Universitatea de Stat din Moldova, MNAIM), 29 martie 2007, Sala Albastră a muzeului

2. *Sesiunea anuală a muzeului de comunicări științifice*, 70 de participanți( Universitatea de Stat din Moldova, Institutul de Istorie, Stat și Drept al AȘM, Institutul Patrimoniului Cultural al AȘM, 23-24 octombrie 2007, Sala de ședințe și sala Albastră a muzeului

3. Simpozionul științific *Sfatul Țării și începutul democrației parlamentare în Basarabia(1917-1918)*, 50 de participanți( Institutul de Istorie, Stat și Drept al AȘM, Institutul Patrimoniului Cultural al AȘM), 20 noiembrie 2007 Sala Albastră a muzeului

**2008**

1. *Sesiunea anuală a muzeului de comunicări științifice*, 70 de participanți( Universitatea de Stat din Moldova, Institutul de Istorie, Stat și Drept al AȘM, Institutul Patrimoniului Cultural al AȘM, 17-18 octombrie 2008, Sala de ședințe și sala Albastră a muzeului

**2009**

1. Conferința științifică *Nobilimea și Zemstva*(către 140 de ani ai instituției de zemstvă în Basarabia), 30 de participanți, 31 martie 2009, Sala de ședințe a muzeului.

2. Masa rotundă *Politici muzeale în Republica Moldova*, 60 de participanți(Muzeul Național de Artă, Muzeul Național de Etnografie și Istorie Naturală, Ministerul Culturii al RM etc), 128 mai 2009, Sala de protocol a muzeului

3. Conferința științifică *Fenomenul totalitar în RSS Moldovenească și reflectarea lui în expoziția muzeului de istorie*, 30 de participanți, 2 iulie 2009, Sala de protocol a muzeului

4. *Sesiunea anuală a muzeului de comunicări științifice*, 70 de participanți( Universitatea de Stat din Moldova, Institutul de Istorie, Stat și Drept al AȘM, Institutul Patrimoniului Cultural al AȘM, 15-16 octombrie 2008, Sala de ședințe și sala Albastră a muzeului

**2010**

1 Simpozion științific *Știința în Basarabia XIX- înc. sec.XX* ), 30 participanți Institutul de Istorie, Stat și Drept al AȘM, Academia de Studii Economice a Moldovei, Universitatea „Perspectiva”, Muzeul Național de Etnografie și Istorie Naturală; 30 martie 2010. Sala de ședințe a muzeului.

2. Conferința *Șantierele arheologice din Chișinău – prima investigare sistematică a vetrei istorice a urbei*; 30 de participanți( Institutul Patrimoniului Cultural al AȘM, Universitatea de

Stat „I. Creangă”, Centrul de Cercetări Arheologice din Republica Moldova. 20 septembrie 2010; sala Albastră a muzeului.

3. *Sesiunea anuală a muzeului de comunicări științifice*, 70 de participanți( Universitatea de Stat din Moldova, Institutul de Istorie, Stat și Drept al AȘM, Institutul Patrimoniului Cultural al AȘM), 14-15 octombrie 2008, Sala de ședințe și Sala Albastră a muzeului

4. Conferința *Investigațiile arheologice ale așezămintelor umane din Republica Moldova în 2010*; 40 de participanți (( Institutul Patrimoniului Cultural al AȘM, Universitatea de Stat „I. Creangă”, Centrul de Cercetări Arheologice din Republica Moldova.), 4 octombrie 2010; Sala Albastră a muzeului.

5. Masa rotundă *23 august – Zi europeană a comemorării victimelor regimurilor totalitare și autoritare*, 30 participanți(Institutul de Istorie, Stat și Drept al AȘM, Facultatea de Istorie a USM, Asociația istoricilor din RM, etc) 30 iunie 2010

## 2011

1.Conferința științifică, *Proprietatea funciară în Basarabia: tradiție, organizare și reglementare*, 30 de participanți( Institutul de Istorie, Stat și Drept al AȘM, Institutul Patrimoniului Cultural al AȘM), 1 martie 2011, Sala de ședințe a muzeului

2. *Sesiunea anuală a muzeului de comunicări științifice*, 70 de participanți( Universitatea de Stat din Moldova, Institutul de Istorie, Stat și Drept al AȘM, Institutul Patrimoniului Cultural al AȘM), 20-21 octombrie 20-21 octombrie 2011; Sala de ședințe a muzeului

3 Conferința națională *70 de ani de la primul val al deportărilor în masă din Republica Moldova -13 iunie 1941*”, 50 de participanți (Institutul de Istorie, Stat și Drept al AȘM etc), 10 iunie 2011, Sala Albastră a muzeului

4. Conferința științifică *93 de ani de la Unirea Basarabiei cu România*, 50 de participanți(( Institutul de Istorie, Stat și Drept al AȘM, Institutul Patrimoniului Cultural al AȘM, Arhiva Națională, etc.), 27 martie 2011, Sala Albastră a muzeului

### 8.13.2 Naționale cu participare internațională

## 2007

1. *Al V-lea Simpozion de Heraldică*, 50 de participanți( Institutul Patrimoniului Cultural al AȘM, Societatea de Genealogie, Heraldică și Arhivistică „Paul Gore”, Institutul de Arheologie „Vasile Pârvan”, București, 12 octombrie 2007, Sala Albastră a muzeului

## 2009

1. Masa rotundă *Muzeul mediatore cultural între lumea satului ancestral și lumea cetățeanului cotidian*; 40 de participanți muzeografi(Iași, București, Chișinău), 12 martie 2009, Sala Albastră a muzeului .

2.Simpozionul *Români din afara granițelor țării*; 40 de participanți;( Asociația pentru literatură Română și Cultură, Iași, Institutul Cultural Român, București), 11 – 14 noiembrie 2010, Sala Albastră a muzeului

## 2010

1. Simpozionul *Nobilimea basarabeană în perioada reformelor din Imperiul țarist*, dedicat comemorării 115 ani de la moartea lui Alexandru Matei Cotruță (1827-1905), 40 de participanți (Rusia, România), 30 noiembrie - 1 decembrie 2010. Sala de ședințe a muzeului

### 2011

1. Conferința științifică *Standardul liturgic al lui Ștefan cel Mare*, 60 de participanți (Institutul Patrimoniului Cultural, Institutul de Istorie, Stat și Drept al AȘM, Muzeul Național de Istorie al României), 25 august 2011, Sala nr.1 a muzeului

### 8.13.3. Internaționale:

#### 2007

1. Simpozionul *VIII Internațional de Numismatică* organizat în colaborare cu Institutul de Arheologie „Vasile Pârvan” din București; 30 de participanți (România, Ucraina, Rusia, Germania); Sala de ședințe a muzeului; 29-30 mai 2007.

#### 2008

1. Simpozionul *IX Internațional de Numismatică*, organizat în colaborare cu Institutul de Arheologie „Vasile Pârvan” din București; 30 de participanți (România, Ucraina, Rusia, Germania, Franța); Sala de ședințe a muzeului; 17-18 septembrie 2008

#### 2009

1. Simpozionul *X Internațional de Numismatică*, organizat în colaborare cu Institutul de Arheologie „Vasile Pârvan” din București; 30 de participanți (România, Ucraina, Rusia, Germania, Franța); Sala de ședințe a muzeului; 17-18 septembrie 2008

2. Conferință internațională *Der Schwarzmeerraum vom Äneolithikum bis in die Früheisenzeit (5000-500 v. Chr.): Globale Entwicklung versus Lokalgeschehen* („Spațiul nord-pontic în epoca eneoliticului—începutul epocii fierului (5000-500 a.Chr). 70 de participanți ( Germania, Anglia, Franța, România, Polonia, Slovenia, Bulgaria, Georgia, Rusia, Ucraina și Republica Moldova. Partenerii muzeului Academia de Științe a Moldovei și Universitatea de Stat din Moldova; Sala de ședințe a muzeului, Biblioteca AȘM, 4-8 octombrie 2009

#### 2010

1. Simpozionul *XI Internațional de Numismatică*, organizat în colaborare cu Institutul de Arheologie „Vasile Pârvan” din București; 30 de participanți (România, Ucraina, Rusia, Germania, Franța); Sala de ședințe a muzeului; 9-10 septembrie 2010.

2. Conferința „Migrație și multietnicitate în trecut și prezent”, 50 de participanți (România, Rusia, Germania, Ucraina) 12 octombrie 2010, Sala Albastră a muzeului

#### 2011

1. Simpozionul *XII Internațional de Numismatică*, organizat în colaborare cu Institutul de Arheologie „Vasile Pârvan” din București; 30 de participanți (România, Ucraina, Rusia, Germania, Franța); Sala de ședințe a muzeului; 15-17 septembrie 2011

2. Conferința *Cooperation and Networking of Universities and Research Institutes – „study by doing research”*, 50 de participanți (Rusia, Ucraina, Polonia, Germania, România, etc.), sala de ședințe a muzeului, 6-9 octombrie 2011

#### **8.14. LISTA CĂRȚILOR DE POPULARIZARE A ȘTIINȚEI**

1. CHETRARU, N. RAFALOVICI, I. Сокровища пыркэлаба Гангура. Chișinău, 2007, 104p. 8,0c.a.

#### **8.15 LISTA ARTICOLELOR DE POULARIZARE A ȘTIINȚEI**

##### **2008**

1. DANILOV, M. Tribut de jertfă și de lumină. În: *Luminătorul*, Chișinău, 2008, nr.1-2, p.91-97
2. ONILĂ, M. Cuțite de bucătărie și sufragerie, sec.XIV-XV. În: *Labirint*, 2008, nr.3, p.35-42

##### **2009**

1. MARINESCU, L. , Pliantul expoziției temporare *Ecouri de peste veacuri*, Chișinău, 2009
2. NICULIȚĂ , A. Set de carte poștală „ Piese de podoabă: ecouri de peste milenii”, mai 2009.
3. PLOȘNIȚĂ, E. Set de carte poștală „Instrumente de scris”, mai 2009.
4. PLOȘNIȚĂ, E. CORNEȚCHI, A., Pliantul „ Muzeul Național de Arheologie și Istorie a Moldovei”, Chișinău, 2009.
5. POSTICĂ, E., Pliantul expoziției „ Diorama operația Iași – Chișinău, 1944”, iunie 2009

##### **2010**

1. GÂRBU, N. Expoziția „Septembrie 1939. Dezmembrarea Poloniei. În. *Axa*, noiembrie 2010
2. MARINESCU, L. Jucării vechi de 6000 de ani, expuse la Muzeul Național de Istorie. În: *Ziarul de gardă*, nr.48 din 23 decembrie 2008.
3. PLOȘNIȚĂ, E., Coloniști germani în Basarabia „oameni evlavioși și vrednici”. În: *Ziarul de gardă*, nr. 38 din 14 octombrie 2010
4. POSTICĂ, E., De ce trebuie scoasă la lumină istoria rezistenței anticomuniste. În: *Timpul*, nr. 65 din 16 aprilie 2010

#### **8.16. LISTA LUCRĂRILOR EFECTUATE ÎN COLABORARE CU ALTE ORGANIZAȚII DIN SFERA ȘTIINȚEI ȘI INOVĂRII DIN ȚARĂ ȘI STRĂINĂTATE**

##### **2007**

1. CHETRARU, N., GRIGORIEVA, G, KOVALENKO, S., *Верхнепалеолитическая стоянка Рашков*. Chișinău: Editura Business-Elata, 2007, 184p. 15.00c.a

2. BUTNARIU V, BOLDUREANU A., CHIROȘCA A. ș.a. *Corpus nummorum Moldavie-III. Monnaies et parures de Musée départemental de Vaslui*, Editura Panfilius, Iași, 2007, 154p.

3. SAVA, E. KAISER, E. Die "Aschehügel" der späten Bronzezeit im Nordpontikum. Erste Ergebnisse eines Forschungsprojekts in Nordmoldawien (Mit Beiträgen von Michael Hochmuth und Gerwulf Schneider). *Eurasia Antiqua* 12, 2007, 136-172, 1,5 c.a.

4. MATEEVICI, N. REDINA, E., Importul amforistic sinopeean la cetatea antică Koșary *Tyragetia*, Chișinău, 2007, nr.1, p.299-307, 0,4c.a..

## 2008

1. MATEEVICI, N., REDINA, E., Colecția de ștampile heracleote de la cetatea antică Kosary, reg. Odesa, Ucraina. *Tyragetia*, Chișinău, 2008, nr.1, p.233-238, 0,3c.a..

## 2009

1 MATEEVICI, N.; REDINA, E., Les importations dex amphores grecques a l, habitat Nadlimanskoe. *Third International Round-Table Production and Trade of Amphorae in the Black Sea*, Constanța, 2009, P.37-39, 0,2c.a.

2. KAISER E., SAVA, E., *Die absolute Datierung der nouazeitlichen Fundstelle Miciurin-Odaia, Nordmoldawie*. Der Schwarzmeerraum vom Äneolithikum bis in die Früheisenzeit (5000-500 v.Chr.). Kommunikationsebenen zwischen Kaukasus und Karpaten (Hrsg. J. Apakidze, B. Govedarica, B. Hänsel). *Prähistorische Archäologie in Südosteuropa*. Band 25. Rahden Westfalen 2009, 147-159, 0,5c.a.

## 2010

1. BUTNARIU V, BOLDUREANU A., CHIROȘCA A. ș.a. *Corpus nummorum Moldavie-IV. Monnaies et parures de Musée départemental de Botoșani*, Editura Terra Design, Gura Humorului, 2010, 170p.

2. ANGHELESCU H. ANDRIEȘ-TABAC S. PLOȘNIȚĂ E. Moldova: Archives, Museums and Libraries. In: *Encyclopedia of Library and Information Sciences*, Detroit, SUA, 2010, v.V, P. 3659-3670, 1.0 c.a

## 2011

1. SAVA, E.; KAISER, E. *Поселение с «зольниками» у села Одая-Мичурин, Республика Молдова /Die Siedlung mit „Aschehügeln“ beim Dorf Odaia-Miciurin, Republik Moldova. Archäologische und naturwissenschaftliche Untersuchungen*. Chișinău: Bons Offices, 2011, 410p. 30 c.a.

2. MATEEVICI, N.; REDINA, E. Amphorae from Dug-out No. 6 of the Ancient Settlement at Koshary (Tiligul Liman, Odessa Province, Ukraine). *Pontica, 2008 Recent Research on the Northern and Eastern Black Sea in Ancient Times Proceedings of the International Conference, 21st–26th April 2008, Kraków. BAR International Series 2240*, Oxford, 2011, p.247-252., 0,5 c.a.

3. SAMOILOVA, T.; MATEEVICI, N. Nume de femei pe ștampilele de producători de amfore rhodene (în baza descoperirilor amforistice de la Tyra). *Tyragetia*, 2011, nr.1, 279-284, 0,4c.a.

4. МАТЕЕВИЧ, Н.; САМОЙЛОВА, Т. Критское клеймо из коллекции амфорных клейм Тире (раскопки 1998-2008гг. ). *Древнее Причерноморье*, IX, Одесса, 2011, 291-294, 02, с.а.

## **8.17. LISTA DISTINCȚILOR**

### **8. 17.1 în țară :**

- 1.M. Danilov, Medalia Meritul civic, decretul nr.670 din 21.12.2010. În: Monitorul Oficial, nr.254-256, 2010
2. E. Postică , titlul Om emerit, decretul nr.670 din 21.12.2010. În: Monitorul Oficial, nr.254-256, 2010

## **8.18. LISTA DOCUMENTELOR DE POLITICI ELABORATE ȘI APROBATE**

1. Planul de acțiuni în vederea redresării situației instituțiilor de cultură și de învățământ artistic pentru anii 2008-2011(Ministerul Culturii)
2. Cu privire la Planul de acțiuni pentru susținerea țiganilor/romilor din Republica Moldova pe anii 2007-2010(Guvernul Republicii Moldova)
3. Strategia națională privind politicile de ocupare a forței de muncă pe anii 2007-2015(Guvernul Republicii Moldova)
4. Programul de susținere culturală și socială a diasporei moldovenești 2010-2013(Ministerul Culturii)
5. Elaborarea Programului anual pentru Poșta Moldovei și pentru Banca Națională a Moldovei privind emisiunea de mărci și efecte poștale(plicuri și cărți poștale cu marcă fixă), pentru emiterea monedelor jubiliare și comemorative, inclusiv cu caracter numismatic, pentru comemorarea evenimentelor importante din istoria și cultura națională, omagierea personalităților marcante(Poșta Moldovei, Banca Națională).
6. La solicitarea Ministerului Culturii a fost elaborat proiectul preliminar al Complexului cultural-educațional moldo-suedez „Moșteniri istorice” pentru Ambasada Suedei

## **8.19. LISTA RECOMANDĂRILOR METODOLOGICE ELABORATE ȘI IMPLEMENTATE ÎN ACTIVITATEA AUTORITĂȚILOR PUBLICE CENTRALE ȘI / SAU LOCALE**

1. Programul strategic de dezvoltare a domeniului muzeal din Republica Moldova pentru perioada 2012-2015.
2. Programul de stat privind informatizarea sferei culturii pentru anii 2011-2015.

## **8.20. LISTA AVIZELOR LA PROIECTELE DE LEGI SAU DE ALTE ACTE NORMATIVE**

**2007**

A fost elaborat proiectul Regulamentului privind modul de vămuire a valorilor culturale

**2008**

A fost revăzută Legea Culturii, nr. 413-XIV din 27 mai 1999 și prezentate propunerile de modificare a acesteia la Ministerul Culturii și Turismului

**2009**

A fost elaborat proiectul Regulamentului privind înscrierea în Registrul Arheologilor din Republica Moldova

**2010**

A fost avizat proiectul Legii privind protejarea patrimoniului cultural național mobil

A fost elaborat proiectul Legii privind protejarea patrimoniului arheologic

A fost elaborat proiectul Regulamentului privind intrarea/ieșirea pieselor de patrimoniu în/din țară

A fost elaborat proiectul Regulamentului Comisiei Naționale a Muzeelor

A fost elaborat proiectul Nomenclatorului de tarife pentru serviciile prestate de muzeele publice și depus la Ministerul Culturii.

A fost elaborat proiectul Regulamentului Agenției Naționale de Arheologie din Republica Moldova;

**2011**

A fost avizat repetat proiectul Regulamentului Comisiei Naționale a Muzeelor

## **8.21. LISTA MANIFESTĂRILOR ORGANIZATE PENTRU UTILIZATORI**

1. Seminar instructiv-metodic „Valorificarea patrimoniului muzeistic pentru eficientizarea procesului instructiv la disciplina Istorie” cu participarea profesorilor de istorie din instituțiile de învățământ preuniversitar din Chișinău, 25 iunie 2011

## **8.22. LISTA LUCRĂRILOR EXECUTATE LA COMANDA BENEFICIARILOR DE PESTE HOTARE**

Cercetarea colecției arheologice Cucuteni-Tripolie în vederea participării la expoziția internațională Cucuteni-Trypilia, Una Grande Civiltà dell'Antica Europa, V-IIIa.C și la elaborarea Catalogului de expoziție(2008);

Cercetarea colecțiilor arheologice la comanda Institutului de Cercetări a Lumii Vechi( New York (SUA), a Muzeului Ashmolean din Oxford,( Marea Britanie), a Muzeului de Artă Cicladică din Atena (Grecia) pentru organizarea pe parcursul anilor 2009-2010 a expoziției *O lume pierdută a vechii Europe*; participare la elaborarea Catalogelor de expoziție;

În lunile septembrie-octombrie 2010, cercetătorii muzeului au participat la lucrări perieghetice, cu prospectări geomagnetice, în cadrul expediției moldo-germane, organizată la solicitarea Comisiei Româno-Germane din or. Frankfurt pe Main. În timpul cercetărilor a fost testată, în câteva așezări ale culturii Cucuteni-Tripolie din raioanele Drochia și Glodeni, cu rezultate foarte bune, noua tehnică de prospectări geomagnetice din Germania

## **ALTE**

**forme de activități conexe procesului de cercetare**

### **IX. DEZVOLTAREA PATRIMONIULUI (completarea colecțiilor)**

#### **2007**

În patrimoniu au intrat – 13.533 de piese, inclusiv în fond de bază – 12.300 unități – 9507 piese numismatice, 321 timbre poștale, 21 lucrări de artă, 221 obiecte uzuale etc.

#### **2008**

În patrimoniu au intrat : 3786 de piese, dintre care 1516 fond de bază – 41 de periodice, 28 de documente, 30 de artă decorativă, 26 obiecte uzuale etc.

#### **2009**

În patrimoniu au intrat: 2246 de piese, dintre care 1042 fond de bază – 1042 de piese arheologice, 92 de piese de numismatică, 24 de documente, 4 arme și echipament tehnic etc.

#### **2010**

În patrimoniu au intrat – 3398 de piese, dintre care 1508 Fond de bază – 885 piese arheologice, 81 de cărți, 79 de fotografii, 74 piese numismatice, 43 de piese de filatelie, 37 de obiecte uzuale etc.

#### **2011**

În patrimoniu au intrat – 7196 de piese, dintre care 4445 Fond de bază – 1515 piese arheologice, documente - 71, artă decorativă – 301; 2041 piese numismatice, etc.



## **X. LISTA EXPOZIȚIILOR TEMPORARE ORGANIZATE DE MUZEU ( în țară și peste hotare)**

### **2007**

1. Expoziția internațională *Atila și hunii* din Speyer Pfalz, Germania
2. Expoziție comemorativă cu genericul *Omagiu unui mare artist. Eugeniu Ureche – 90 de ani de la naștere*. Expoziția a reunit peste 260 de piese originale ce reconstituie file inedite din biografia de creație a lui Eugeniu Ureche, personalitate de primă mărime a culturii noastre care pe parcursul a patru decenii de activitate ca actor dramatic și cântăreț de operă și-a înscris în palmares circa o sută de roluri din piese aparținând dramaturgiei universale și naționale
3. Expoziția *Civilizație și comunicare - telefonie în Moldova*, 18 mai 2007
4. Expoziția *Popas în universul obiectelor utile omului sec. XIX-XX*, 18 mai 2007
5. Expoziția *Icoana – fereastră spre credință*, 5 aprilie 2007
6. Expoziția *Personalități culturale ale Basarabiei în epoca modernă*, 2 octombrie 2007

### **2008**

1. A fost elaborată tematica de idei a expoziției permanente „*Istorie și civilizație*”, întocmit planul tematic și lista pieselor pentru expoziție, cu participarea tuturor sectoarelor din cadrul Academiei de Științe (toate sectoarele).
2. Expoziția „*O viață dăruită muzicii*”, dedicată aniversării a 80-a de la nașterea Zlatei Tcaci, au fost prezentate 176 de piese muzeistice, iunie 2008; responsabil E. Postică
3. Expoziția temporară „*Trecut și prezent la Mănăstirea Căpriana*”, organizată la Mănăstirea Căpriana, în luna august; au fost expuse 126 de piese arheologice, cărți religioase, monede, obiecte de cult, icoane și fotografii din patrimoniul muzeului. Expoziția a fost organizată în colaborare cu Muzeul Național de Artă a Moldovei. Responsabil E. Postică, M. Onilă.
4. Expoziția comemorativă „*Alexandru Plămădeală și Școala de Belle Arte din Chișinău*” organizată în luna octombrie, în colaborare cu Arhiva Națională a Republicii Moldova, Colegiul de Arte Plastice „A. Plămădeală” din Chișinău. A înrunit 150 de piese, Responsabil E. Postică, V. Stăvilă
5. Expoziția internațională tematică, temporară „*Cucuteni-Tryplia. A great civilization of old Europe*”, etalată în Palazzo della Caccelleria a Vaticanului, cu participarea României, Ucrainei și Republicii Moldova. MNAIM a prezentat în cadrul expoziției 45 de piese. Expoziția a funcționat în perioada 16 septembrie – 31 octombrie 2008. A fost însoțită de un bogat material promoțional (4 pliante) și un Catalog de expoziție, exhaustiv, în limba engleză. Responsabil de organizarea expoziției din partea muzeului E. Sava
6. Expoziția temporară „*Fascinația și splendoarea podoabelor*” (piese de podoabă din colecțiile muzeului), inaugurată la 25 decembrie 2008, organizată de secțiile Arheologie Preistorică și Arheologie Antică, secția Patrimoniu, operatorii expoziției – A. Niculiță, N.

Mateevici, I. Gonciarova). Sunt prezentate diverse categorii de obiecte de podoabă, începând cu Preistorie până în secolul XX.

## 2009

1. A fost elaborată tematica de idei a expoziției permanente „*Istorie și civilizație*”, întocmit planul tematic și lista pieselor pentru expoziție, cu participarea tuturor sectoarelor din cadrul Academiei de Științe (toate sectoarele).

2. Expoziția „*Valori europene în Chișinăul interbelic*”, în cadrul căreia au fost expuse 89 de piese de patrimoniu: fotografii, cărți poștale, opere de artă, obiecte de epocă și alte relicve care reconstituie imaginea Chișinăului interbelic; expoziția a fost organizată în cadrul proiectului internațional „Moștenire culturală fără granițe”, inițiat de Muzeul Literaturii Române Iași, avându-i ca parteneri pe Muzeul Național de Arheologie și Istorie a Moldovei și Centrul de Informare Comunitară și Marketing din cadrul Bibliotecii Județene „Gh. Asachi”, Iași, România, februarie 2009, responsabil E. Postică.

3. Expoziția „*Antichitatea târzie în bazinul Prutului*” organizată în cadrul proiectului internațional „Antichitatea târzie în bazinul Prutului”, organizatori- Muzeul „Vasile Pârvan” din Bârlad, Muzeul județean Botoșani, Muzeul Mixt Tecuci și Muzeul Național de Arheologie și Istorie a Moldovei cu un fond de exponate în număr de 612, prezentând antichitatea târzie, sec. I-V d.Hr. perioadă în care pe un larg areal est-european, rămas în afara granițelor Imperiului Roman, s-au manifestat culturile materiale aparținând triburilor sarmatice, dacilor liberi și popoarelor gotice din spațiul de la est și vest de Prut; perioada de expunere – 17 iunie-12 iulie 2009; Responsabil E. Sava

4. Expoziția „*Cucuteni – magia ceramicii*”, în cadrul proiectului internațional „Cucuteni – magia ceramicii”, finanțat de Uniunea Europeană în cadrul programului de vecinătate România – Republica Moldova 2004-2006 PHARE CBC 2006, Prioritatea 2- Acțiuni „People to people”, 17 iulie-10 august 2009, Responsabil E. Sava

5. Expoziția „*De la Marea Neagră la Mediterană*”, organizată cu ocazia lucrărilor conferinței internaționale „Internationale Fachtaugung von Humboldtianern für Humboldtianer”, (Spațiul nord-pontic în epoca eneoliticului–începutul epocii fierului (5000-500 a. Chr). Evoluția globală prin prisma fenomenelor locale), 7 octombrie – 30 noiembrie 2009..

Expoziția a inclus peste 50 de piese, datate cu sec. XX î.e.n.-sec. VII e.n. – bronzuri (celturi, topoare, obiecte uzuale) și forme de turnat, idoli și sculpturi din marmură, vase de sticlă, ștampilă, medalion, cruce etc. Majoritatea obiectelor expuse provin din colecția muzeală, precum și din colecțiile private V. Parnov și V. Tokmakov.

6. Expoziția „*Ecouri de peste veacuri*”, a fost concepută și realizată de sectorul Istorie medievală și Numismatică a Muzeului Național de Arheologie și Istorie a Moldovei în colaborare cu Arhiva Națională a Republicii Moldova, Biblioteca Națională, Studioul *Moldova-Film*, Teatrul Național *Mihai Eminescu*. Ea a reunit circa 200 de documente medievale, hărți, mărturii sigiliografice și cărți în scopul elucidării unor aspecte ale constituirii și evoluției statului medieval Țara Moldovei. Scenografic expoziția a fost divizată în două compartimente: *Cancelaria domnească în Țara Moldovei și Țara Moldovei în cartografie*. Un centru maxim de interes l-au format reconstituirile Sălii Tronului și a Cancelariei Domnești. Durata expoziției : 26 august 2009- 26 ianuarie 2010.

7. Expoziția *The Lost World of Old Europe The Danube Valley, 5000-3500BC*, organizată de Institute For The Study Of The Ancient World din SUA, University of New York, SUA, 11 noiembrie 2009- 25 aprilie 2010.

## 2010

1. Expoziția *Știință și societate în Basarabia epocii moderne*, 30 martie 2010

2. Expoziția *Memoria războiului*, sectorul Istorie contemporană. dedicată aniversării a 65-a de la Victoria asupra fascismului. În cadrul ei au fost prezentate cca 219 piese inedite din patrimoniul muzeului: fotografii, cărți, afișe de epocă, uniforme militare, arme, obiecte personale ale participanților la luptele împotriva fascismului, scrisori de pe front, trofee de război, distincții ș. a. relicve istorice, menite să reconstituie evenimentele dramatice din perioada celui de-Al Doilea Război Mondial, crimele fascismului, frăția de arme și bucuria victoriei. La inaugurarea expoziției a participat vice prim-ministrul RM Ion Negrei.

3. Expoziția *Katyni - să nu uităm* în colaborare cu Ambasada Poloniei la Chișinău, consacrată tragediei de la Katyni din 1940, sectorul Istorie contemporană.

4. Expoziția *Destine încarcerate*, 6 iulie 2010, dedicată victimelor deportărilor și represiunilor politice. Expoziția a reunit cca 240 de piese muzeale. La inaugurare au participat: primul ministru al RM Vlad Filat, deputați, miniștri, foști deportați, cercetători, muzeografi, reprezentanți ai mass-media.

5. Expoziția temporară „*Comunitățile timpurii de păstori din spațiul pruto-nistean (eneolitic-epoca fierului)*”, octombrie 2010..

6. Expoziția temporară de colecție „*În universul calendarelor*”, 25 noiembrie 2010

7. Expoziția „*În Lumea Jucărilor*” 16 octombrie 2010

8. Expoziția *The Lost World of Old Europe* (Lumea pierdută a vechii Europe), mai 2010 – la Ashmolean Museum din Oxford, Marea Britanie, octombrie 2010 – Muzeul de Artă Cicladică, Atena, Grecia

9. Expoziția *Oameni cuvioși și harnici (Coloniști germani în Basarabia)*, 12 octombrie 2010

## 2011

1. Expoziția fotodocumentară *Simbol al demnității* dedicată Zilei Drapelului de Stat. Expoziția a reunit 99 de piese muzeale: fotografii, drapele, cărți, timbre, cărți poștale, 27 aprilie 2011.

2. Expoziție tematică *O cartografie a moșiilor de altădată*. 18 mai – 15 iulie 2011 (în colaborare cu ANRM)

3. Expoziția fotodocumentară *Noi suntem Moldova!* dedicată aniversării a 20-a a proclamării independenței Republicii Moldova.

4. Expoziția *Stindardul liturgic al lui Ștefan cel Mare*, organizată de Muzeul Național de Arheologie și Istorie a Moldovei, Ministerul Culturii al Rep. Moldova, Muzeul Național de Istorie a României și Institutul Cultural Român „Mihai Eminescu”, 27 august-12 septembrie 2011

5. *Expoziția Mărturii din trecutul Chișinăului* .Expoziția a fost organizată în colaborare cu Arhiva științifică a ASM, Institutul de Zoologie a AȘM și Centrul de Arheologie al Institutului Patrimoniului Cultural al ASM.

6. Expoziția *Arta prelucrării osului din preistorie până în perioada premodernă*, 9 noiembrie-4 decembrie 2011